滿洲報

大正十五年九月一日

(本報價目) 每張銅幣八枚每月現大洋一圓每三個月現大洋二圓九角每六個月現大洋五圓六角全年現大洋十一圓報費先惠郵票不收
(廣告刊資) 一行十四字起碼刊費一日每行現大洋一圓特別及長期者另議
大連市山縣通一四二番地 發行所 滿洲報社
電話 編輯部(長)七五一三番 經理部 四〇三四番
振替貯金口座(大連)一七三三番

列車發着 (十一月一日) 安奉

站		
大連發	8.20	3.40 / 9.20
沙河口	8.27	3.47 / 9.27
周水子	8.34	3.54 / 9.34
	8.35	3.55 / 9.35
	8.51	4.12 / 9.53
	9.03	4.25 / 10.05
	9.22	4.47 / 10.24
	9.36	5.08 / 10.38
	6.35	1.25 / 9.05
	6.55	1.34 / 9.21
	7.17	2.02 / 9.40
	7.31	2.14 / 9.52
	7.51	2.29 / 10.08
	7.52	2.30 / 10.08
沙河口	8.00	2.38 / 10.16
大連着	8.05	2.43 / 10.21

營口

站		
大石橋發	12.50	12.35 / 9.15
營口着	1.25	1.10 / 9.50
營口發	2.00	1.40 / 11.00
大石橋着	2.35	2.15 / 11.35

旅順

站		
奉天發	6.50	3.25
	8.25	5.00
	6.35	3.45
	8.10	

始政紀念祝詞

今日之日、非關東廳施政二十周年之紀念日乎、吾人當此紀念之良辰、第見商埸之貿易殷繁、建築之鱗次櫛比、道路之整潔、交通之便利、以及學校之林立、閭閻之安堵、實業之振興、農事之進步、與夫政治組織之完善、地方設備之周至、種種方面、一切文明之設施、皆適合於進步之二十世紀、經營者有此成績、能不令人深加佩服耶、遊歷大者、每嘆其進步之速、有由然矣、

然而關東州一地、在數十年前、一荒涼滿目人煙甚少、區耳今日之模開魏巍商埠輻輳之大連、在當時不過一海濱之漁村、迨至海禁大開、歐人之勢力東漸、清廷始在旅順爲軍事之設備、迄乎入俄人之手、商埸建設、乃粗具規模、但均屬草創而已、及日本施政始行大費經營、一切漸臻完備、日復一日、乃有蒸蒸日上之勢、迄乎今茲、爲時已二十載、由今日回思既往、似不過轉瞬間然、且此既往期間、所費物力不知其幾許也、所耗之心思才智、亦非僅限於少數之人、現屆二十周年、有此優良之結果、雖居住其間者同享安寧之幸福、然日積月累之締造、亦正復大不易也、

要之、所謂文明的設施者、世界人類皆被其澤惠也、故從事於文明設施者、亦可謂之愛人類與愛世界、關東廳之文明的設施、既有二十年之成績、於其所設施之地域、無分人我、不論黨界、皆永享此文明設施之幸福、其關係於人類者、不至鉅乎、故吾人值茲紀念之辰、回溯已往、既啻欣效果之昭然、遙念將來、猶希望其日新而月異、用特申此微意以表祝意焉

關東廳行政之沿革

清光緒三十一、三十二年間、日俄戰後時代、日軍以一時之辦法、臨時佔領地、設軍政機關、關於租借地內之行政、專由日軍掌管之、關於其他地域之施設、大致準租借地之例、民政方面以不礙軍事爲限、使中國地方官憲任之、然因光緒三十一年陽歷九月五日、於美國鮑志馬斯締結講和條約之結果、遂恢復兩國之和平、迨至十二月念二日、前清與日本間又訂滿洲善後條約、日本遂確定由俄國繼承一切權利矣、結果將下列兩項讓歸日本

一、關東州租借權、並關此之一切權利

二、長春旅順間之鐵路本支線、及附屬之一切權利特權財產、並屬於該鐵路或爲其利益所經營之煤礦

及至民國四年五月二十五日、依中日條約、遂至延長租借期限、爾來本諸此等條約、認爲於各方面須有平時之各種施設之必要、故恢復平和後、設關東總督府、爲滿洲之最高軍府、執掌戰後事務、兼任守備租借地、及鐵道線路、至光緒三十二年六月底、廢止總督府、設關東都督府、九月一日、在旅順創設關東都督府、任命前關東總督陸軍中將大島義昌爲都督、前關東州民政長官石塚英藏爲民政長官、關東州租借地、於玆始形成純然之民政機關矣、而都督府爲滿洲之最高軍府者、仍與總督府不相同、不過變更名義、換湯不換藥而已、是、前關東總督府參謀長陸軍少將落合豐三郎、補充關東都督府陸軍參謀長

關東都督爲親任官、須以陸軍大將或中將任之、都督於統治關東州之外、尙掌保護或取締南滿洲鐵道線路之事項、並監督南滿洲鐵道株式會社之業務、而爲保持管轄區域內之安寧秩序、並爲保護鐵道線路、爲取締上、得統率南滿洲駐屯之部下軍隊、而使用其兵力、即除掌握關東州一般政權外、尙有關於鐵道附屬地之警察及軍事之權也、然如後述、關於鐵道附屬地之行政權、日本政府設立南滿洲鐵道株式會社、特許其經營鐵道外、兼委任以附屬地之行政權、至於對南滿洲日本民人之民刑事裁判權、及與中國地方官憲之交涉事務、則屬於領事之職權、極爲複雜、其間往往不免不統一之弊、於是由光緒三十四年改正都督府官制、使駐南滿洲之領事官、兼都督府事務官、更使

民國六年、使關東都督統裁南滿洲鐵道株式會社之業務、以期政務之統一、然關東州及鐵道附屬地之情勢、爾來急速變化、殆無以武官執掌一般行政、並如植民會社社長之必要、世論亦多指責將文武行政委一武官執掌之不當結果、至民國八年四月十一日、公布關東廳官制、而廢止關東都督府官制焉、當公布後官制次之十二日、任命男爵林權助爲關東長官、杉山四五郎爲關東廳事務總長、當時改正官制之主要點爲文官武官均得爲長官者、此其一、又分文武之權、將兵權委諸新設之關東軍司令官之手者、此其二也、是以關東州之一般行政、爾來純粹依文官統治矣、其後於民國十年六月二日、又行改正官制、即現行官制是也、依現行官制、於關東州置關東廳、其長官之爲親任官、文官武官、均得就任關東長官、照關東都督之舊、於管轄關東州外、其主要之權限如次

一、受內閣總理大臣之監督、統理諸般政務、但關於涉外事項須受外務大臣之監督

二、負南滿洲鐵道線路警務上取締之任、且監督南滿洲鐵道會社之業務

三、得依職權或特別之委任、發布廳令、並得附一年以下之自由刑、或二元以內之財產刑之罰則、又爲保持安寧秩序、於臨時緊要之際、得超越前項之制限、但此際須於事後、即時內閣總理大臣奏請勅裁、若不得勅裁時、即須公布其命令將來之無効

四、爲保持管轄區域之安寧秩序、並警護鐵道線路之必要時、得請求關東軍司令官、使用兵力、但陸軍武官被任爲關東長官時、則得兼任關東軍司令官

五、所轄官廳之命令、或其處分認爲有違成規、害及公益、或違犯權限時、得停止或取消其命令及處分

歷任之軍民首腦

都督長官及民政長官

歷任關東長官、係由林權助爲首以至山縣伊三郎伊集院彥吉現在之兒玉秀雄云

都督子爵大島義昌

明治三年畢業於大阪陸軍青年學校、廿七年任第六師團之混成旅團長、渡朝鮮入京城、日清之役卓著戰功、遂授爲男爵、日俄戰時、任第三師團長、出征奏凱後補陸軍大將明治、三十九年、被任爲關東都督之重職、頗有聲望明治四十年昇子爵、補爲軍事參議官

長官伯爵林權助

曾入東京帝國大學、研究政治經濟、明治二十年成法學士後、歷任駐芝罘仁川上海倫敦等處領事後、任外務省通商局長、又以特命全權公使著令名、授男爵、歷任前清駐華公使、意大利大使、大正八年任關東長官、大正九年調任英國大使、現以宮內省御用掛、隨秩父宮仍滯於英國

都督男爵福島安正

日本慶應元年、赴江戶、入講武所、學荷蘭兵法、後入大學南校畢業、明治十一年五月、爲陸軍中尉、會參加日清北清日俄各役且每參與機密之戰略、明治二十年、以陸軍少佐資格、爲駐德公使館之武官、明治念五年回國時、單獨由柏林出發、經俄都歷烏拉嶺之喻、入西比利亞、越亞爾泰至蒙古、及明治念六年六月經海參威回國、是時已博得令名矣、明治三十九年任參謀本部次長、及四十年授男爵、四十五年任關東都督、大正二年任陸軍大將、辭退都督府、大正八年二月逝世、享年六十八歲、都督在任時、於州內大行植林、并開鑿旅大奮路、實遺後世以德也

都督男爵中村覺

明治八年任步兵少尉、其後逐次進昇、以至陸軍中將、明治四十一年、任侍從武官長、日俄戰時參與攻擊旅順、以白襷隊之勇戰著名、大正二年繼福島都督之後任、爲關東都督遂授男爵

都督中村雄二郎

業於陸軍兵學校後、明治七年任陸軍中尉、三十年進昇陸軍少將、任陸軍士官學校長、三十五年、任陸軍次官、三十五年進至陸軍中將、任製鐵所長官、大正六年、任關東都督、至大正八年退任

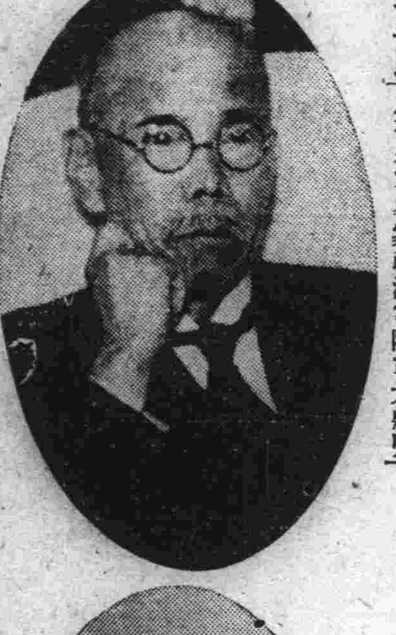

長官公爵山縣伊三郎

公爲勝澤氏之次子、後爲日本元老公爵山縣有明之嗣子、曾留學法國、歸國後、任愛知縣書記官、又任爲內務省總務長官、明治三十九年爲遞信大臣、明治四十一年勅選爲貴族院議員、四十二年爲韓國副統監、後任朝鮮總督府政務總監、頗著令名、大正九年任關東長官、大正十一年辭職後、被任爲樞密院顧問官、現尙在任旅大市制及取引所之實行金建、並旅大海岸道路、均爲公計畫起業者、公爲人高潔、且公明謹直以經綸家稱、受人之敬慕

長官男爵伊集院彥吉

明治二十三年畢業於東大法科、明治二十五年任領事、並歷任英國公使館書記官、澳國公使館書記官、曾於釜山仁川天津等、以領事或總領事勤務、及明治四十年任英國大使館參事官、四十一年任特命全權公使、駐節中國凡六年、大正二年歸國、又任駐意大利特命全權大使、大正九年同盟任外務省情報部長、因外交上頗有功績、遂授男爵、大正十一年任關東長官、大正十二年爲外務大臣、大正十三年四月二十六日、因病逝世、享年六十有一

長官伯爵兒玉秀雄

爲有名軍略家政治家陸軍大將兒玉源太郎氏之長子、生於明治九年七月、明治三十三年畢業於東大法科、歷任大藏書記官、統監府書記官、朝鮮總督府總務局長、內閣書記官長、後屢被選爲貴族院議員、明治二十九年受爵、明治四十年陞爲伯爵、今居關東長官之現職、任內旅行旅大新市制、完成旅大海岸道路、長官爲人眞摯、公正圓滿尤其爲中日關係之優良行政家、對華人一視同仁、令名頗高

民政長官石塚英藏

明治二十三年畢業於帝國大學政治科、被任爲法制局參事官、其後歷任捕獲審檢所評定官、朝國議政府顧問官、臺灣總督府參事官、長關東都督府民政長官、朝鮮總督府農工部長官等職、大正五年十月任東洋拓殖株式會社總裁、又被勅選爲貴族院議員

民政長官中村是公

生於慶應三年十一月二十三日、由柴野氏、而嗣爲中村氏、明治二十六年、畢業於帝國大學法科、即任職於臺灣總督府、其後昇榮爲關東都督府民政長官、未幾任南滿洲鐵道株式會社總裁、大正三年滿任、遂退職、後任東京市長

民政長官白仁武

畢業於帝國大學法科後、即任職於內務省、未幾轉北海道廳、其後歷任內務省神社局長、千葉縣知事等官、明治四十三年調任關東都督府民政長官、現任八幡製鐵所長官

民政長官宮尾舜治

生於明治元年一月、明治二十九年、畢業於帝國大學法科、三十年八月、充稅務監督局兼臨時煙草取扱所建築事務長、其後昇進任北海道長官、嗣任帝都復興院總裁、其間歷任臺灣總督府專賣局長、及殖產局長、拓殖局部長並副總裁、繼而被任關東都督府民政長官、後又任愛知縣知事

關東州之概況

●關東州之租借地域、在遼東半島之西南部、包容由普蘭店北方、至貔子窩東方、碧流河上流、及其西南之土地、並附近之島嶼、東經百二十一度四分五十七秒、由山頭會南角至碧流河、爲百二十二度三十四分十六秒、北緯三十八度四十三分二十秒、由老鐵山南端至長陽寺會宮家屯西北境爲三十九度三十三分五十六秒、其面積爲二百二十四方日方里四七(約一千三百四十六方華里八二)

●人口 據民國十四年調查、華人男十八萬七千六百零一人、女十八萬一千五百零五人、日人男五萬五百二十三人、女四萬四千三百卅八人、鮮人男六百卅三人、女六百零二人、西洋人男三百五十九人、女二百二十三人、男女各國人、總數爲七十六萬五千七百七十六人

●行政區域、爲旅順大連金州普蘭店皮子窩五處、各地設民政署或支署管轄之、而旅順大連兩市、又施行市制、許以自治

●租稅 關東廳之租稅、有屬於日本國稅與屬於地方稅兩種、前者爲地租、鹽稅、所得稅、取引所營業稅、取引稅、酒稅、及煙草稅、其稅額、民國十二年豫算額二百八十一萬七千七百零二元、後者爲營業稅、雜稅、其稅額至民國十二年時、達百五十萬三百九十二元均由民政署長或民政支署長賦課徵收之

●官有財產、屬於日本國稅者、土地面積、二百卅四億二千二百八十萬三千餘坪、共價格爲三百十三億五千七百六十九萬五千餘元、又家屋爲九千五百九十三萬八千餘坪、共價格百四十億五千二百零三萬七千餘元、此外船舶及各種之價格、可達百廿七億餘元、又屬於地方稅之財產土地、面積二千二十二萬七千餘坪、共價格爲一千一百八十八萬餘元、又家屋四千四百零九萬餘坪、其價格七十四億三千零二十七萬餘元、此外船舶及屬於各種者、價格八十億九千餘萬元

●司法機關、有地方法院、高等法院、更於高等法院內、設覆審院、實行三審制度

●教育機關、以旅順工科大學、旅順師範學堂爲首、次有農業學校、鑛山學校、商業學堂、大連語學校、日語學堂、南滿中學堂、工業學校、家政女學校、高等女學校、公學堂、普通學堂、私塾等、其數實不下三百數十有餘

●遞信機關、由遞信局統轄之、施行郵便、電話、無線電信、無線放送電話等、郵便局凡四十二處、無線電信局三處、電話局兩處、此外有出張所或取扱所等名義者、綜計多至二百六十二處

●警察、由警務局統轄之、於各民政署及民政支署所在地、置警察署、計警視八人、警部四十四人、巡查千七百餘人、巡查四百餘名、任警戒之任

●衞生機關、除官立之旅順醫院、旅順婦人醫院、大連婦人醫院、旅順療病院、大連療病院外、大連有滿鐵醫院、大連慈惠醫院、及此外私立有名之醫院頗多

●大連港由滿鐵會社經理之、內分大連區、柳樹屯區、及放泊區三區、大連區之一部、建設延長一萬二千五百尺之西北防波堤、與一千二百二十一尺之東防波堤、以之於抱擁九十四萬坪之海面、築造第一第二第三甲乙之埠頭、已經完竣之岸壁、延長至一萬五千三百九十六尺、每年依此港吞吐約五百萬噸之貨物、因輸出入遂年增加、不數年、年額將可超越一千萬噸

●貨幣爲金票、鈔票、小洋、銅幣四種、其流通額、可推定爲金票一千萬元、鈔票十萬元、小洋三十萬元、銅幣七萬元

●金融機關爲正金銀行、朝鮮銀行、正隆銀行、滿洲銀行、匯豐銀行、東萊銀行等、資本金總計七千餘萬元、護本金三百九十餘萬元、此外關於殖產工業、農業、商業等、省畧不贅

寫眞說明

(上)兒玉長官及其夫人與女公子(右)山縣伊三郎公及其夫人(右中)伊集院彥吉男(中)林權助伯(中下)白仁武氏(左上)石塚英藏氏(左中)中村是公氏(左下)宮尾舜治氏

孫聲明保境安民（上海專電 卅一日到）

孫傳芳念九日對滬上各報聲明此次之出兵、完全根據保境安民之旨

張將先發保境電（奉天專電 卅一日到）

以後或即行再赴北京

傳稱張作霖先發保境安民之通電後再晉京亦未可知云

日本決定對北滿之政策（東京專電 卅一日到）

外務省先後與關東廳滿鐵白川新關東軍司令芳澤駐華公使等關於對滿政策協議之結果決定今後對北滿方面取發展策其第一步先於吉林之寧古塔洮南兩處新設領事館決由來年實施日政府對於開發北滿盡其全力而以積極的政策實行云

趙欣伯在日被毆之前後

各方面對於趙氏被毆之論調

（東京快信）二十七日午前九時半東京市小石川區第六天町居住之張作霖法律顧問趙欣伯氏、往附近之高橋理髮店剃鬚之際、突然有十餘名之中國留學生、各持上書「誓死反對五百萬元借款」之小旗、闖入理髮店內、將趙氏拖出高呼賣國賊之賣國賊之就中有一名按趙氏之咽喉、此外各學生、均蜂擁而上、拳打足踢、毆得落花流水、又拖往東京車站、正在途中、被富坂警務署、派多數警官、得認為暴行者之蕭國貞、陳冠伍、張紹武、唐某外四名、帶署調查、趙氏受警察醫施以醫術頸部胸部左足等處、幾乎遍身均受打撲傷、約須兩星期、始可治癒、因恐午後再來行毆、乃未使趙氏回宅、在某氏私宅療養、富坂署亦派警員嚴重警戒、是日趙氏擬由午前十時、往床次邸會見床次政友本党總裁、陳遊奉天政情、不幸遭此意外之禍、遂未得實行其計畫焉

關此、據中國公使館錢秘書談云接到此次報告後、即請求外務省與警視廳務、希學生釋放此不過內部些微之紛爭、對於行毆之學生、亦不能料以何罪也云

又據中國青年會館之伯援氏談云是日朝學生等曾赴趙氏處訪問但因趙氏未在、謂係往理髮店故遂轉往理髮店見趙氏、彼有無學問固不得知、然任張作霖之顧問、似無常識、故學生等勸告趙氏、速退顧問之職、双方議論激烈、遂致與毆矣、被富坂署檢舉者、為明大學生紹武外五名、想即可釋放也不然、則此外五十餘名學生、再起舉動、更屬不便云

行毆學生多屬於國民黨、憤慨趙氏為張作霖之顧問、謂趙氏將東三省之權利、賣與日本來、數日學生代表之唐君、曾往趙氏處、勸告速辭顧問、趙氏不允、至二十三日夜、双方意思完全阻隔、遂至演武、玆據趙氏帶傷談云余任張作霖之法律顧問者、因東三省與日本有特別關係、為謀兩國之共存共榮、遂承認為顧問、余擬將來得日本恩師先覺之援助、謀東三省司法制度之完備、以期將來較他省先舉撤廢治外法權之實、然彼等之妄動、實出豫料以外、主謀者於此問題以外、對余尚抱私、至於五百萬元借款云云、係屬誤解云

德飛機到北京

德飛機三十日午後一時半安抵北京（北京專電卅一日到）

蘇孫告戒工人

勿為萬里丸事罷工

據當局接電孫傳芳對萬里丸事件戒告云此案係刑事事件倘各工廠藉此理由而罷工者必予嚴罰云（東京專電卅一日到）

日議員團回國

日本視察滿洲之議員團一行廿八日乘安藝丸首途回國（東京專電卅一日到）

日海員以罷工

要挾遞信省

日本海員組合員會對遞信省謂若不容吾等之要求則四萬五千人海員將決行總罷業對抗遞信省對此威嚇頗為重視已謀嚴重之對策云（東京專電卅一日到）

港督演說反響

粵方重起排英潮

香港總督格列明地、於雜貨商寧格拉菲德商會之新築落成典禮時演說、謂粵政府於一省之安寧秩序、尚難維持、任憑土匪海賊之跳梁、反與罷工各團策應從事排英、實理之所不可解者也、云云粵政府政治宣傳部、認此為對粵政府之挑戰、目下已盡全力宣傳排英、致解決罷工會議之前途、益無希望、而香港商業之蕭條、亦將終無起色也

水陸並進之猛烈

北伐軍突破援軍防線

吳赴汀泗橋親自督陣

以待援師齊集將返攻

△黨軍續進　漢口訊、北軍之水路、退至金口、陸路退至粵漢線之咸寧（距武昌一百餘里）

漢口通訊、北伐軍現又愈形進展已突破蒲圻通城之北軍防線、水路已抵金口、陸路已抵咸寧

漢口電訊、頃據聯軍大本營接到前敵報告云、南軍廿七晨對於聯軍左翼（即距離武昌五十英里之戰線即咸寧縣一帶）實行集中攻擊、本日全線戰爭極為劇烈、吳佩孚親赴前線、指揮聯軍抵禦、據聞至本日下午七時、聯軍仍行保持其防線云

△吳親督戰　某方面得漢口訊、吳佩孚到漢之後、北軍兵威頗震士氣亦較穩固、惟以李濟臣趙恒惕等退走催促、海軍亦影響牽動致全線動搖、粵軍得節節前進、係分三路北侵、逼入鄂境、集攻汀泗橋要隘、前敵防禦部隊、當于二十六晚飛報、查家墩總司令部、吳佩孚即傳令務必固守汀泗橋、故二十六日至二十七日晚間該處方在激戰、頗形緊張、二十七日、吳且親附火線從事布置、指揮督戰、並與江西方面軍情、亦頗吃緊、蘇孫所派之陸路援軍隊、尚在陸續設法進輸中云

又一消息、南軍先鋒、為唐生智之湘軍、李宗仁之桂軍、自佔岳州後、分三路進攻汀泗橋、左翼由白螺磯螺山新堤經舊塔州遇龍口、右翼由通州進攻崇陽、進逼汀泗橋、正面由武岳路線經羊樓司趙家橋羊樓峒、越蒲圻進攻汀泗橋、及沿江之嘉魚縣、汀泗橋距武昌一百六十里、即在咸寧地方）該處地勢、在軍事上極有價值、故每湘鄂間一有戰事、皆以此地為中心、辛亥起義、與蔣作賓起湖北自治軍、南北軍隊陣亡於此者不下二十萬人也

漢口電訊、吳沁（十七日）已渡江乘長武軍赴汀泗橋指揮、劉玉春賑瞻行、李景犧率艦赴岳人磯、掩護陸軍前進、崇陽東西南二面有戰事、李宗仁抵洛門拗、吳令聯軍水陸并進、定艷（二十九日）晨下總攻（洛門拗在崇陽西南四十五里）

△吳之軍略　漢口訊云、吳佩孚援湘計畫、間定分三步進行、首攻平江、次攻汨羅、收復長岳、然後中東兩路並進、最後聯合贛西軍隊、搗擊衡州、俟敵援軍到齊將親行出馬、視察陣線、即下總攻令

漢口通訊云、吳佩孚總部廿五向各界發表軍情、其大要如次

援湘軍在各方面均作有利的進展、此後方針、當于中東二路進展、調派新軍配置于羊樓司通城一帶、俾向平江瀏陽方面進攻、並與援贛軍戰線互相銜接、以衡斷長岳方面之敵軍後路、外另派軍艦八艘、巡弋平江沿岸、合攻敵軍

△陳赴前線　漢口訊、陳嘉謨二十七日早親赴前線視察、以資督勵

漢口訊云、陳嘉謨謂北軍因岳州方面戰線過廣、據此布陣、殊于軍事上極形不利、若退據爷頭湖附近時、則僅須兵額三萬名、即足抗拒敵軍、故北軍此次撤退、

△鄂西穩定　漢口訊、盧金山派楊蔭棠一旅到沙市協防、王都慶呈報公安石首穩固

漢口又訊、吳臨行電令盧金山嚴守宜昌上游防務楊森迅調二師、黔江西陽與成豐于學忠部聯防、海艦一律集中道人磯下游聽令、官佐士兵、無故退却或擅離防線處死、洩漏軍事秘密者處死、軍事服務人員不准請假云云

△後援軍隊　漢口訊、吳佩孚到漢、陳德麟師及張席珍白顯兩旅均隨吳來、徐壽椿閻日仁部敬（廿四日）到、當夜開往蒲圻、張占鰲旅敬夜亦由信陽來漢

漢口又訊、陳德霖徐壽椿兩師於（二十六）晚開赴趙李橋、進口鐘增援、吳電馬濟部由黃州南進、包抄黨軍右翼、進口漢廠運赴過山砲七尊、快槍兩種、彈十萬發子母彈五十箱

又據保定消息、閻治堂接到吳佩孚萬急宥（二十六）電、汀泗橋已開火、余二十七日早渡江親自督師、盼飭旅之趙團、即時開拔限電到三日內到漢、以利戎機為至急至要等語、閻氏當即電令飭勵輪飭趙團勘日開拔赴漢、又第三師吳俊卿所轄、亦奉命調赴漢口、惟保定車輛缺乏、存不不足運輸一混成團之用、現正竭力籌添車輛以足該團之掛運云

吳軍有瓦解之勢

吳佩孚親自指揮受傷

三十日夜在咸寧附近激戰吳佩孚親自指揮受有微傷第八師所屬之陳團長陣亡北軍大有瓦解之勢正向武昌退卻中田維勤軍一部南下應援（漢口專電三十一日到）

蔣介石重申出師北伐意義

在長沙發表宣言歷數吳氏罪惡

長沙快信云、國民革命軍此次出師、目的側重討吳、蔣總司令于離粵之前、業已發表宣言、昭示國人、及至軍次長沙、前線節節勝利、漢吳殘局行將崩潰、特再發表出師宣言、歷述吳佩孚罪惡並表示各方軍事領袖、來歸、當無不以至誠相待、原文如下

廣州長沙漢口上海北京各報館全國軍人農工商學各界同胞均鑒中正此次奉命出師、就職之日、業將國民革命之需要、革命戰爭之目的、與中正北伐之職志、畧陳梗概於國人之前、餘義悉詳本黨出師宣言、計邀鑒察、現國民革命軍將與北洋正統吳佩孚決戰於江漢、此戰關係、不僅決軍閥命運之存亡、即中國國家與民族之能否恢復、其自由獨立、胥卜於此、質言之、國民與軍閥之爭革命與反革命之爭、三民主義與帝國主義之爭、已至決戰最後之時期、此全國同胞亟宜參加革命戰線、共同奮鬥、以爭回我中華民族獨立自由之人格也、顧今日出師、何以必欲討吳、吳賊之罪惡何在、前未具舉、請得更陳中國自鴉片戰事失敗以來、受國際帝國主義蹂躪剝削者、已八十餘載、初期列強、對華侵畧、實直接以武力壓迫我國人迨太平天國兵起清軍知漢族之不可侮、其對內政策始易以漢制漢、而帝國主義者之對華政策亦因而以華制華後以曾李兵潰、乃借戈登英兵以消滅革命勢力、由是滿清僞服於帝國主義之淫威、堅持其「寧贈友邦毋賜家奴」之政策但圖博得帝國主義之歡心、不惜以國家人民為贈品、及辛亥起義、吾黨領導民衆、建立共和、袁世凱因緣時會、以奸詐手段、妄竊大位復以為擁自清廷、而不知革命之要求、起於民衆、竊位之頃、即秉承亡清之故智、勾結帝國主義以逐其僭號自娛之僞、妄欲以北洋軍閥為政治之中心、外媚列强、內宰民衆、明知為帝國主義之走狗、為中華民國之罪人、然羣輩固本身之利益、夷然曾不少顧、由是帝國主義者、利用滿清以漢制漢之故智、又遞傳而為以華制華、陰謀

民國以還、由袁段以至曹吳、一脈相承、至今不替吳賊再起、但求足以維持北洋正統之命運、以保存個人之權利、雖亡國滅種而勿恤、蓋此北洋派繼滿清之支配北京政府、軍閥與帝國主義之結託益固、即國家與人民之被侵畧壓迫也益烈、中國國民革命之要求愈急、而吳佩孚之摧殘遏抑也亦愈急也

五四以後、吾民受歐戰之刺激、與世界被壓迫民族崛起之暗示、國民運動、已漸普及於農工、全體人民、更聯合以求中國之解放而吳賊不惟不扶植助長、反大屠京漢路工、使帝國主義者偏於近年民族自覺而不敢肆其淫威者、至是由吳賊自殺國人以啓其端、此帝國主義者所以絕無躊躇忌憚而決以武刀對華高壓、此吾國革命運動史上所視為極恥大辱、懸而不決之大屠殺案、所以起於五卅、全國國民、今日非除吳賊、無以寒帝國主義者之胆也

今吳賊又將開關稅會議矣、關稅會議、昔吳賊所恃以反對段祺瑞者也、吳賊復起、而又承之、但冀獲得二五附稅、以為大借款之抵品、不惜拋棄中國固有之關稅主權、吳賊不獨欲借帝國主義延長中國內亂、更欲增加吾民負擔對不平等條約再加以一層保障其尤不可恕者、則利用國人之專制傳統思想而倡復古、反抗潮流、造謠亦禍、以防民衆、託偶像以樹威權、藉名教以齊奸詐欲造成一系天下、遂標榜武力統一、使一般時代落伍之腐儒、官僚、軍人、政客、結合而成封建末期洛陽式之殘餘腐敗勢力、以為反動思想之中心、言愛國而勾結外敵、斷送國權、言愛民而決堤京口、屠殺民衆、言綱常而擁戴賄選竊國之曹錕以為元首、其他如耽殺蕭耀南以獎謀殺、收納四南叛將以獎內亂、頑劣陰險、毒亂恣睢、不僅為新時代之蟊賊抑且為舊社會之罪人

且吳賊自竊兵踞漢以至今日、僞稱名號、亂發命令、初無何種根據、蓋賄選以成之北方政府、雖為北洋軍閥所竊據、然猶得猪仔國會、欺飾世界與一部之國民、然則吳賊所擁護之曹錕憲法與賄選總統、不惟全國人反對之、張作霖亦反對之、號稱合作之吳賊本身所憑藉者。今已一無所有舊革命耶、而吳賊固仇視革命者也、護憲耶、而吳賊所扶持者又如此、然則吳賊果何所根據、以取謀對內之資格、故嚴格言之、吳佩孚者、直一叛國罪犯已耳、乃彼恬不知恥、儼然以中國支配者自居、帝國主義者利為工具、借款助械匿為後援、指示發縱、於是北洋派代帝國主義以華制華之陰謀、至吳賊又進而改為、以湘制湘、以川制川、以西南制西南以各省制各省之毒計、嗚呼、吳賊造亂禦國、戕賊同胞、至於此極、其食肉寢皮而不足、蔽其辜矣

而吳賊所貸為號召者厥為討赤、夫討赤、乃帝國主義所用以對抗全世界被壓迫民族、破壞全世界革命聯合戰線之口號也、赤為何義、蘇俄之赤黨與赤軍、以赤幟表示其革命、民衆之赤劃、換保其國家獨立自由之代價也、解放人類之痛苦、保障人民之利益、以民衆為基礎、而推翻其帝制之白黨、反對國際帝國主義、實行廢除國際不平等條約、而為世界十二萬五千萬被壓迫人類謀解放者也、帝國主義口中之所謂赤化、者實行革命之民衆化耳、政府為民衆化之政府、軍隊為民衆化之軍隊、以民衆化之國民革命軍擁護多數被壓迫之人類、即使云赤、何歉何疑、充吳賊之意、舉凡愛國者皆赤之、為求中國平等自由者皆赤之、反對軍閥及帝國主義者皆赤之、充義至盡、則舉吾四萬萬愛國之同胞皆赤之、吳賊甘為帝國主義者之走狗、願與吾民衆為仇讎、其口中固應如是然吾愛國同胞、由非揭破吳賊之陰謀、聲討吳賊之罪惡、不能廓其眩惑人民之工具也、吳賊今更流惡未盡、派兵入湘、摧殘革命勢力、煽惑反動餘燼、是誠不獨謀危國民革命之根據、抑亦覆滅中華民國之國基昔先大元帥昭示吾人一以北伐之目的不僅在推倒軍閥、而在推倒軍閥所賴以生存之帝國主義」不僅推倒曹吳、而在使無繼曹吳而起之人」今吳賊造亂作惡、已至貫盈本黨為革命計、政府為自衛計、皆不得不出師討賊

方本仁願調停贛鄂戰事

有由湖南假道赴西往蘇說

北京電信、湘鄂戰事即北軍目的實重贛西一路、此處得手、此處處可以抄襲粵軍後路、惟在則時機前贛督方本仁忽追隨蔣介石之後、由粵到湘、未知係何用意據黨軍宣傳、彼之目的、係以袁祖銘為左翼總指揮、窺伺荊襄、方本仁為右翼總指揮窺伺江西、贛軍唐福山蔣鎮臣賴世璜皆方舊部其實方所豐稱、則不如是、謂本人與吳佩孚已為譜兄弟、對孫傳芳又素有情感、此次湘鄂戰事、贛省雖免捲入漩渦、本人為鄂人對於江西又為第二故鄉、極願從中調停、力促和局、方曾一度赴長沙、現因孫傳芳電其往寧、方則有假道贛西往蘇之說、由此觀之則方之入湘。殆屬好意矣

復旦社云、九江通訊、蔣介石前以總司令名義任命將作賓為湖北宣慰使、方本仁為江西宣慰使、蔣已宣布就職、方則以贛軍均係彼之舊部、既假彼以宣慰使名義則一時似無用兵之必要、特一面阻止對贛出兵、即一面分派方子樵陳鐵侯等攜帶方之新箋、分赴江西各當局接洽、現方與駐在萍鄉之唐福山師長業經會、而鄧如琢處亦有信使往還、能否接洽圓滿、殊不可料、惟據軍事消息、一星期以來、贛西軍事確已較前和緩云

吳對張宗昌之臨別贈言

另附以岳合傳及孫子兵法兩書

京訊、吳佩孚南下前、其駐京代表陳紹唐參贊、被張宗昌借調為直魯聯軍任職、陳日前回長辛店請示、吳已照准、並親筆書二語以贈張、題曰臨別贈言、其二語曰國不可以從外治、軍不可以從中禦　吳佩孚手啓　此項格言、頗含哲理、不可卒解、另附岳合傳一冊、孫子兵法一部、並交陳帶京面贈張氏云

吳佩孚又起用靳雲鶚

援湘前敵總指揮

京訊、某方消息、吳佩孚此次南下、攜靳雲鶚同行、即有再行起用靳氏之意、玆因大軍雲集湘鄂邊境、前線指揮須有知兵大員方收克敵致果之效、以靳氏威望素著、且曾身經湘戰、熟悉湘北地勢、擬即畀以前敵總指揮之職、對於收復岳州、並調派前閻相文舊部一師、及劉某一師為其直接指揮之軍隊、與吳氏本人、則暫駐漢口、主持一切云

南金鄉土誌（禁止轉載）（一）

遼東名儒喬芝三先生遺著

鄉土誌序（喬先生自序）

中華自立國以來、除殘虐時代而外、吾先民未有不愛其國者、惟立愛自親始、愛家必先愛身、愛國必先愛鄉、眷懷桑梓萬衆一心大同之景象、迄今猶可想見、所惜者、世風變遷、人不古若、今或有於鄉之所可愛、與鄉之所當愛、以及鄉之所同愛、鄉之所獨愛者、習焉而不見、憒然而不知以故瞻顧流連、保持護惜之天真遂汨沒焉而不復發露、有如華屋良田、其家非易致矣、處以驕奢之子弟、往々淡以視之、而不縈心、又如祖創父守、其業至難成矣、傳及昏愚之子孫、往々浪以擲之、而不介意、不知愛家、何由愛鄉、不知愛鄉、何由愛國、是皆失於教育之故也、不揣固陋爰乃蒐羅古今之書史、調查遠邇之見聞、徵其實、舉其要、寒暑編次、綱與目共列一十有九、其間附之以序、以撮叙其大畧、以示用意之所存、非敢塵穢高明之視聽也、聊備公育學校隨意科之教授法、用以補吾鄉五千年之缺點、即以啓本校兩等生之靈明、庶幾知愛鄉即知愛國乎、第學識譾陋、考證未詳、不足副其志願、倘望博雅君子、匡我不逮、則幸甚矣、時大清宣統二年、仲秋上旬古化成希真子識

袁金鎧氏序

吾友金州喬君芝三德秀、著有南金鄉土志兩冊、苦心搜求、體例畧具、或病其尚未詳備、似拘一隅、而不能賅乎全境者、然金州向無志書、君獨能起而創之、拾遺補闕、采輯舊聞、需以歲月、精成卷軸、此華衮之功也、偉歟、余交芝三、在壬辰歲、時甫臻弱冠、君已四旬餘、正設帳省垣時也、譚藝勵德、期待甚厚、庚子後、君歸金州、充私校校長、不復遠出、乃以課餘、不自暇逸編輯此志、以存文獻、用意甚深至可欽佩、今歲夏間、余以政潮避地連灣、距君家數十里、君之猶子恕傳、以君既沒、家有遺書邀余過其家、乃檢日記若干冊讀之、恕人責已、修身齊家、以聖賢道理為依歸、洵經明行修可為閭里矜式者矣、是志為君心血所在、爰序之而歸之、想甯謙好學、能繼其業、再蒐訪舊聞補益此志、以幾完備、庶芝三之心益慰、亦余所殷殷屬望者也

壬戌六月三十日瀋珊袁金鎧識於哈爾濱東省鐵路公司董事室

喬芝三先生遺照

強身補腎固精壯陽

育腎寶

●功效●補腎壯陽●非常●陰萎●早洩●服之●最良●夢遺●滑精●第一●奇方●腎經●虧損●轉弱為強

此藥能滋陰補腎壯志安神開脾健胃却病養身凡男子陽痿不固交不耐久等病服後精神倍增陽道雄健此藥性質和平四季可服服後絕無發熱上火之弊無病常服增食強身補腎生精扶陽固本種子廣嗣永保健康終身無腎虧陽萎之虞凡由腎虛所得之症服此藥均有特效服一盒有一盒之功服一打有一打之能却病延年堪稱第一無二之聖藥也非普通市售之興奮宜淫遺患諸藥可比幸祈注意

育腎寶主治先天不足後天虧損青年早婚房勞過度見色滑精下元虛寒夢遺滑精腰膝背疼陽痿不舉舉而不堅交不耐久房事早洩精液缺乏子嗣艱難陽萎短小腎囊潮濕老年精衰夜多便溺精神不振頭暈目花心跳耳鳴面黃肌瘦夜不安眠五勞七傷諸虛百損日久成症如君能服用育腎寶聖藥均能早日全愈無病常服永保健康可登壽域不信請試服之方知言無虛謬耳定價每盒現大洋一元二角半打六元總經理哈爾濱金勃先大藥房啓

福壽商標　婦科三寶　紅緞子仙膏　帶藥暖宮丹　調經養血丸

此紅緞子仙膏　專貼婦女經血不調　月經趕前錯後　赤白帶下　小便淋漓崩漏不止　經行腹痛　色氣不正　腰腿酸痛　子宮寒冷　下部酸痛　久不孕育　屢患小產　經閉經枯　乾血癆症　面黃肌瘦　少食無眠　午後發燒　肺癆咳嗽　心跳心忙　無論如何難治之症　或經多醫不效者將此膏貼肚臍一張　百病俱消　無病常貼此膏　舒筋活血　追風散寒　種子調經　可登壽域誠聖藥也　如患血少經閉　或三五個月不見經血　乘川帶葯暖宮丹　保管二日即將淤寒淤血完全化下　多年病塊下淨無餘　內服調經養血丸　溫暖子宮舉淤順氣　藥性和平　功效偉大　不燥不寒　四季可服　善治氣血虛弱　腹中癥瘕痞塊　肚腹疼痛　四肢倦怠　頭迷頭暈　骨蒸勞熱　氣短咳嗽　以及婦女百病　無不藥到病除　大有起死回生之效　並能安胎　是乃婦女科中第一聖藥也　凡婦女患病　不論輕重　早有新得　如能外貼紅緞子仙膏內服調經養血丸　則百病若失　宿疾立除　氣血充足　精神倍長　身體康健　可得家庭中之樂趣也　紅緞子仙膏定價大貼現大洋四元　中貼二元　加料每貼六元　仙膏現收半價　調經養血丸半料兩元五毛　一料現大洋四元　帶藥暖宮丹每付一元　凡買紅緞仙膏一貼者奉送此帶藥一付不取分文　總發行哈爾濱道外十五道街金勃先藥房

育腎寶及婦科三寶代理處

奉天恒濟堂　日站德順成　安東泰葯房　大連華義和堂　遼陽德盛東　新民華葯房　長春中和藥房　長春泰山葯房　長春十　四平街大德堂　公主嶺三合公　鐵嶺福合盛　開原德祥厚　海城德增福　蓋平恒裕堂　熊岳新泰興　金州志義成　普蘭店志義盛　瓦房店天合成　松樹福興成　旅順仙芝堂　營口中西葯房　吉林廣裕當　江省東和堂　江省德泰盛　雙城世昌增　阿城世昌永

一面坡德和玉　安達中西藥房　甜草崗新來春　拜泉濟泉藥房　海倫久逢長　綏化錦和隆　克山德興祥　訥河美益　北鎮福泰房　肇州東興棧　茂興鴻興合　巴彥信記書局　呼蘭西成興　富錦義泰慶　佳木斯大德堂　營口洪春堂　錦縣復陞永　義縣田昌奎　綏中慶源長　新立屯德慶長　盤山萬生慶　突泉同仁堂　昌圖中西藥房　金家屯裕豐長　遼源德泰順　洮南德慶仁　法庫永盛德

梨樹天德堂　范家屯天德慶　郭家店德慶亭　張家灣德泰增　海拉爾洪順堂　寧安永生堂　五常保元堂　興城寶華汎　穆稜天成永　千金德泰興　本溪春興堂　同賓同發洪　木蘭和發全　三姓德盛長　通河同發興　方正和發長　溝帮子廣生永　蘭西中西藥房　大賓衛生藥房　鳳凰城大德堂　烏珠河錦和永　海林站會榮福　三岔河志生遠　三岔口日升東　小綏芬河福增泰　橫道河天合堂

望奎錦和福　八面城德廣同　榆樹世昌永　賓縣大同藥行　興華鎮信誠德　奉天震泰報館　吉林濟生藥房　扶餘慶昌福　農安德泰增　明水廣增和　昂々溪育升瑞　下九台世德堂　伊通天德堂　皮口順義成　雞冠山德厚興　岫岩永慶書局　草河口三義永　青岡慶成祥　通化興盛東　莊河成記　通遼人來當　密山華增德　西集同發德　域廠義和增　八面通聚源益　卅里堡志義成

無處購買函購亦可匯兌不通處郵票代價十足通用原班回件不悞

哈爾濱道外十五道街　金勃先大藥房

恭祝關東廳始政二十週年

朝鮮銀行大連支店

横濱正金銀行大連支店

株式會社正隆銀行

株式會社滿洲銀行

株式會社大連商業銀行

株式會社大連興信銀行

中國銀行大連分行

東洋拓殖株式會社大連支店

大連取引所信託株式會社

大連取引所錢鈔信託株式會社

株式會社大連株式商品取引所

大連市一八二番地
三井物産株式會社
大連支店
電話代表七一〇一番

富士製紙公司代理店
洋紙一式一概倶全
株式會社山田洋紙店
大連出張所
大連市山縣通二〇〇番地
電話長九七一四 八三九三番

本店　大連市信農町　電話四五三三 七〇五七番
支店　旅順市朝日町　電話五六番
出張所　柳樹屯　電話一二番
滿洲水產株式會社

大連市常盤橋
大連製氷株式會社
電話四八七三 五四八〇番

資本金參百萬圓
大連市奥町
大連商品信託株式會社
電話八一三一番

大連市常盤橋
瓦斯ビルディング內
大連火災海上保險株式會社
電話五四一二 二五六一 四六七二 五八二三番

大連市愛宕町
和盛泰錢莊
赤塚彌太郎
電話代表四一六五番

大連
滿洲土木建築業
組合員有志

大連
木材商同業組合

露天市場事務所
電話三七二四番

大連
逢坂町遊廓組合
各樓主一同

大連市紀伊町二十番地
直輸入商
株式會社西川商店
電話長五六〇〇 三八二八番

大連市山縣通
大連汽船株式會社
電話四一八五番

銅、鐵、綱、金物、綿絲綿布
株式會社大信洋行
大連市監部通
電話六一四八番

小崗子料理店組合
電話四三三六番

各種蒸氣汽鑵放熱器
暖房衛生装置
設計工事請負建築材料
一般藥品醫療理科器械
大連監部通
直輸入貿易商
合資會社島松商店
電話六一〇四番

大連市信濃町
西洋樂器樂譜
西洋家具裝飾
水道衛生器具
株式會社山葉洋行
電話代表四一四八番
振替口座大連八二番
販賣店
出張所
市内浪速町三丁目
奉天浪速通り三十六番地
電話四三一〇番
電話長六九八番

活版石版印刷
板紙販賣
和洋紙
印刷材料
大連市大山通
小林又七支店
電話四四四二 六〇四三番
振替口座大連七番

牛乳バタークリーム
牛乳販賣所
大連市南山麓櫻町八十
滿洲牧場
電話六一三四番
大連市嶺前屯東大山溝牛乳搾取所

大連市大山通
永順洋行
錢莊部
販賣部
電話四三三九番
電話六一二二番
電話六五五二番
（華人眼房）

大連市大山通
㊀越
三越呉服店
電話代表四一八一番

立止咳嗽奶糖
牛奶糖製造元
大連市北大山通
大連乳菓商會
電話五六七九番

大連市山縣通九十一番地
愛糖業
發賣元
順和公司
電話七六〇八番

大連市岩代町（遊樂館隣）
花柳病專門
仁壽堂醫院
電話八五九九番

東三省新聞

奉天

官銀號廉價售金洋 專爲商民求便利

省令限制各機關任意兌換

省長公署頃據官銀號呈稱竊查此次整頓錢法仰承鈞座指示定價出售金票及現洋匯項藉資平抑連日以來市價亦隨定價漸低瞬屆秋成現貨之用途日少奉券之用途日多則奉券價格不難日有起色惟自宣示定價之后各機關函請兌給現洋金票之事幾于日不暇給往々奉券可以購得之物亦用現洋或金票購之且多係鉅數當此設意減少奉券流通之際職號既不能增現購貨影響行情匪區現有之項按照預定步驟應付商民尙恐難于持久若再將各機關請購之數加入日售數內將占盡商民分購之額則商民信仰必將日形薄弱影響所致竊恐前棄前功殊失鈞座整頓錢法本意擬設通令各機關凡用奉券可以購得之物應均以奉券購買即使價値稍昂亦應顧全大局弗惜小費庶群策群力自收衆擎易擧之効所擬是否有當理合具文呈請鑒核通令施行等情査該號低價出售金票及現洋匯項原爲救濟商民維持錢法起見來呈所稱均屬實在情形除指令遇有函請兌給現洋金票之事如無必要之用途可拒之不換能合約通令遵照倘經手人員宜藉公用爲名購現漁利者一經查出該管長官應負聯帶責任功令所在勿稍既忽切切此令

按右記者省長公署之通令亦實係不得已耳蓋自匯兌現洋及出換金票開始以來其至官銀號換用者除少數商人外即爲各機關之函請兌換其用途之說明亦甚爲曖昧故官銀號當局以應付不暇不得已乃呈請省長希各機關之少換若干以維官銀號之營業如省令各機關除能以奉券購買物品時務希用奉券至于經手人員舞弊等情恐以前已有此等之不正行爲爲官銀號查出故有此等之呈請云

中日兩方交換維持金融意見

成立多日之奉天臨時金融維持會逐日傳示商民一切維持金融事宜已見有成効前者該金融維持會委員等招請日本官商各代表在小河沿德義樓開聯歡宴會近來奉票大見高騰是以該會委員代表省議會副會長馮子敬總商會副會長盧秀岩教育會副會長李夢星農務會代表陳偉如及日本站商務會長祁憲庭副會長劉漢庭董子衡偕同滿蒙文化協會奉天支部主事都甲文雄至滿鐵地方事務所及日本各團體代表各處歷訪畢復午後四時在公會堂開一臨時意見交換會互相交換維持金融之意見並述奉方當局之苦衷希日本方面各界人士與以諒解等至午後六時始行散會

高維嶽已就任察區都統 褚玉璞另行位置

閱于察哈爾都統之任委張上將軍以第九軍軍長高維嶽氏此番戰攻南口時迂廻于國軍之後背猛攻致有此大勝查其功高故已預定委褚玉璞之察哈爾都統于繳償之下覓委任高維嶽矣張上將軍已有電令高氏就任都統代理職故高維嶽氏于前日爲就任代理都統職事特通電于各方其文爲

(前畧)維嶽于本月(八月)有日奉鈞威上將軍　電開察哈爾都統着第九軍軍長高維嶽代理等因奉此維嶽遵于八月感日就察哈爾都統職自顧材輕任重限越地處惟値此時局艱危不得不勉負其責當希誨訓時頒俾資　佩謹電奉陳謹候明教高維嶽叩

開對于褚玉璞氏之位置當局正在研究中或將來綏遠攻下委褚玉璞氏代理綏遠亦未可知云

新任瀋陽縣知事恩錫三以振興教育爲急務

驅賭徒肅匪氛以圖地方安全

奉天省城瀋陽縣公署新任知事恩錫三氏于八月二十七日正式接任等情已誌前報記者特走訪恩氏于縣公署恩氏對人甚爲和靄今據恩知事之關于瀋陽縣一切行政談話畧記之于次

敝人初任瀋陽縣對于地方之一切事情多不熟悉但既受上峰之委任當然竭盡綿薄尙希各方與以援助指導之現在瀋陽縣之最宜着手者即爲教育蓋迄今之教育尙未能徹底施行若公欵或瀋陽縣之教育費每年尙餘若干振興教育一事徹論倘有餘欵即其欵之不足亦當百方設法以補彌而振興之余對于教育當首先辦理以期養成國家有用之人材也其次即爲賭博一事聞本縣各鄉之賭博尙感盛賭爲盜之媒倘不驅逐賭徒實不足以清匪患賭徒多無業游民彼等蠢動于各地易招匪類且賭盜即可以爲匪故當急整頓警甲清査日口先禁賭博然後則匪患必自然消弭也與此有連帶關係之警甲據瀋陽縣之各區警甲保長等多依勢瀆職違法以衛國保民之警甲反而害民況瀋陽縣爲奉天省模範之首縣警甲如斯腐敗今後必致全力于以上各事宜以求瀋陽縣之諸政進展也倘有見地不到之處希各方時與以指導云云

按恩知事歷任各地縣知事頗有政聲此番調任來奉亦足見當局之用人得當恩知事之任瀋陽縣長實亦我瀋陽縣民之幸福吾不禁爲我縣民賀也

少帥赴大同訪問閻錫山 張宗昌將來奉

據京訊云張學良軍團長爲犒賞山西軍起見定于明(三十)日赴大同與閻錫山會見共同磋商時局問題后即返京繼后奉張上將軍之命通電全國表示保境安民后即行返奉報告一切並藉資體養云

又訊國民已敗退至包頭鎭方面聯合軍目下集中于張家口方面不再前進故總司令官之張宗昌氏將于一二日內返奉報告已往戰況及其他一切事宜但倘因他故或俟張學良軍團長由山西返回后一同返奉亦未可知云

爲便於維持將開三省維持會 或組織聯合大會

奉天省城各機關首領關于維持金融組織及奉省臨時金融維持會等情已詳誌于前報該會自組織成立後由重要會員討論維持金融一切事宜現雖無何等之大功効但其通令停知等之維持力亦頗大故現在該會長省議會長范朗青馮子敬與總商會長丁極辰等之研究爲便于進行計擬發起但東三省之金融維持會現已着手進行開已擬定開會之期爲九月十日此番之三省金融維持會之組成將來與東省金融上當大裨益也但據吉黑兩地之消息云因有三省維持會之組織該兩省現已擬在該各省先組織維持會及一之金融維持會然後如商務會及省議會同樣的組織東三省金融維持會聯各會比之單獨創立三省金融維持會爲適宜故現在該各省正在籌辦之中擬于九月十日前先成立該各省局部維持會亦未可知云

楊總參議訪問日總領 互談時局各項

楊宇霆總參議于八月三十日午前十時至日本總領事館訪向吉田總領事關于中日之一切問題及時局問題互相交談至十一時始行返城同時因城內禁街有謂係上將軍赴英領事館實則楊宇霆氏赴日領事館耳

日人設立警所 正與日領交涉

一本人頃在瀋陽縣界二區板橋子一帶添設警察派出所等情已誌于各報其后經前任警督關定保氏向日警小原等質問交涉據稱係奉領事之命令實非我等之自由權限如必欲逐之出境吾等亦無如之何也或可直接與日領事交涉可也云云當局甚爲不滿聞刻已提案由于交涉署正在與日本領事館交涉中云

營口防疫處之組織規則(續) 及各部之辦事細則

第三十二條　防疫部接檢查部通知發現染疫人時本部委員應即時馳往與病者注射食鹽水於血管中一面通知擔架隊舁往醫院調治對於一般商民及病者同居爲預防傳染起見亦須施以皮外注射預防虎烈拉藥液

第三十三條　防疫委員應輪流監視實施注射者手術是否合法

第三十四條　防疫部接檢查部通知發現虎疫之家宅時本部委員應立即督率消毒隊前往執行消毒不得延緩消毒隊暫設兩隊每隊七人如疫癘猖獗可改爲四隊每隊四人均由警察廳消防隊長組織之

第三十五條　防疫部委員認病人有染患虎疫者應立即督率擔架隊將染疫人擡往海口或防疫兩醫院調治不得延緩擔架隊每隊四人暫設四隊由警察廳清潔夫中揀選之凡擔架隊擡舁染疫人一次給予奉小洋二元並免其本日勤務

第三十六條　防疫部接檢查部通知發現因染虎疫身死無力掩埋者或得醫院報告染疫人死亡時本部委員應從速指揮掩埋隊舁往五台子迎南挖五尺深土壙掩埋至掩埋隊每隊四名暫設四隊警察廳清潔夫中揀選之凡掩埋一棺給予奉小洋四元並免去日間勤務

第三十七條　防疫部應設置報告簿將每日防疫情狀詳細列表簽報經會辦核閱表式另定之

第三十八條　醫治部分醫治檢疫隔離三項由醫官分任之

第三十九條　醫治部主任督飭醫官醫治染患虎疫病人凡經擔架隊送到應不分晝夜立時醫治不得延緩

第四十條　本部醫官對病者確定確係虎疫時應立即舁往隔離所隔離之須病愈方准出院

第四十一條　本部醫官對於病者同居認有傳染危險時亦得全部隔離之並通知防疫部予以皮下預防注射如將來虎疫猖獗幷得實行遮斷交通

第四十二條　醫治部醫官對於病人親屬得察看情形禁止與染疫人接見

第四十三條　隔離所染疫人有死亡時須立即告知防疫部以便指揮掩埋隊前往掩埋

第四十四條　醫治部應置報告簿將每日醫治詳情列表送請總會辦核閱表式另定之

第四十五條　本處辦公鐘點另定之凡遇星期日仍照常服務

第四十六條　本處每月開防疫會議三次期間另定之由總會辦各部主任副主任列席如總辦缺席時由各會辦推擧一員主席但臨時召集會議不在此限

第四十七條　本處防疫範圍原以營口埠內爲限如毗連附屬地有發現虎疫時本處本親善美意應極力協助不分畛域

第四十八條　本處各部職員應輪流値夜以便遇事接洽

第四十九條　本處防疫區內所有居住外國人應一體待遇極力防護免受傳染

第五十條　本細則自核准日實行

第五十一條　本細則如有未盡事宜得隨時修正之(完)

新任市政公所長李法權氏

警廳通令平抑房租

奉天省長代理莫柳忱氏于八月二十七日飭令警察廳長陶蘭畦氏飭着手平抑房租以紓小民之困難陶廳長奉令后即決定將一二三等之房租及市房樓房租價規定通令各署實行及出示佈告外再遲數日即可通令各署按戶調查是否照章進行取締各房戶隨時報告各分所以資取締此外並規定違背法令之罰金等項云

李法權昇任市政公所長

連日拜客謝委今將正式就職

奉天市政公所長曾子敬氏請辭等情已誌前報其後任者一如本報所載已明令委任現東三省交涉署第三科長李法權氏李氏奉委後即于八月三十日三十一日兩日間至省城各機關拜訪並至省長公署謝委定于本日九月一日上午至市政公所正式接事李氏前年曾任該市政公所衛生課長對于市政公所內部甚爲熟悉加以該氏畢業于東都帝大對于市政上甚有心得故此番昇任市政公所長亦可云適材適任也

李法權氏遺缺 陳曙升氏適任

奉天交涉署第三科長李法權氏昇仕奉天市政公所長遺該科長席甚爲重要據現任之觀測該科諮議陳曙升氏亦留學東瀛且老練於交涉昇　至爲適宜聞該署署長高清和氏已內定昇仕陳氏接充於日內即當見諸明令也其他該科人員亦大有昇遷變動云

日本取引所下午開始交易

奉天日本取引所因暑熱故中止下午交易于茲已滿預定期間故該取引所于八月三十日通知各經紀人自九月一日起下午交易亦開始矣

海城

五區委任保長

本邑保甲第五區一保保長王實善在該區辦理保甲頗能稱職經警察所長欒畲春氏特將士保長提升邑西郭家台巡官所遺保長一席以前任高家坨子巡官丁汝恒接充云

警甲增薪概略

本邑自生活程度增高以來凡農工商學各界以各行工人之薪水已疊漲數次惟警甲兩方仍付缺如當局以長此以往殊不足以養其廉故前者開全縣警甲大會時已將此項經費籌畫妥貼係開商界籌十二萬五千元農界籌二十萬元統計卅二萬五千元藉補警甲之薪餉其增加之概畧區官區保長每月奉大洋七十元巡官保長每月奉大洋四十五元巡長按成績之優劣自二十二元以至二十四元警士籌亦以次疊加云

黑龍江

吳督回江有待

日前傳聞吳大帥行將回江業誌本報茲經詳細探詢據軍署消息吳督已有來電畧謂現出沽源奉隊追至張家口已將赤軍完全擊散不日當由張垣乘火車到京轉搭京奉車東旋大約有此一番周折返江日期尙遠云

四平街

警署添補巡捕

本埠附屬地日警察署因靑紗障起防務日繁前有巡捕四五人不足應用該署長竹友氏請准當局許可於月之二十六日由旅順調來巡捕四名到署後業已分別各派出所服務矣

開原

追匪悮擊好人

日前四區轄內地窩子(村名)某築園夥計李景武因夜間往驛內觀戲夜半歸途至肥料場附近瓜地食瓜被入用槍擊斃當時不知誰何報區偵查一事業誌前報嗣後査知確係四區警察巡夜路遇胡匪二名遂追至瓜地左右踪跡不見乃伏而視偵適李聞槍聲喧嚷遂悮爲胡匪用槍擊之不想其爲食瓜之人也

東豐

教廳電令增薪

東豐縣馬監督奉教育廳電令內開畧云查近來錢法毛荒物價日貴勢非增薪不足以維持生活自七月份起所有教育界一律增薪一倍以示體恤等情當即轉令各校一體知照云

本社啓事

本報各分社着以現大洋以外錢鈔欵匯於本社時按照左開行市可也

▲今日之行市▼

大洋對金票　一·〇六〇
大洋對鈔票　一·〇〇四
大洋對小洋　一·二〇〇

八月卅一日　經理部啓

奉海鐵路公司通告

爲通告事查本路列車現通至南雜木客貨車運行時間因路線延長天時又短用特重行改訂茲由九月一日起按照新訂時間表行車特此通告

客車運行時間表

東行車

站名	第一次		第三次	
奉天	上午	開 七點三十分	下午	開 一點十五分
東陵	上午	到 七點四十九分 開 七點五十二分	下午	到 一點三十四分 開 一點三十七分
舊站	上午	到 八點十六分 開 八點二十一分	下午	到 二點零一分 開 二點零六分
撫順	上午	到 九點七分 開 九點二十二分	下午	到 二點五十二分 開 三點零七分
前甸	上午	到 九點四十一分 開 九點四十四分	下午	到 三點二十六分 開 三點二十九分
章黨	上午	到 十點十一分 開 十點二十一分	下午	到 三點五十二分 開 四點零六分
營盤	上午	到 十一點三十三分 開 十一點四十八分	下午	到 五點十八分 開 五點三十三分
南雜木臨時站	下午	到 十二點三十八分 開 十二點四十一分	下午	到 六點二十三分 開 六點二十六分
南雜木	下午	到 十二點五十五分	下午	到 六點四十分

西行車

站名	第二次		第四次	
南雜木	上午	開 七點三十分	下午	開 一點十五分
南雜木臨時站	上午	到 七點四十四分 開 七點四十七分	下午	到 一點二十九分 開 一點三十三分
營盤	上午	到 八點二十七分 開 八點五十二分	下午	到 二點二十二分 開 二點三十七分
章黨	上午	到 十點零四分 開 十點十四分	下午	到 三點四十九分 開 三點五十九分
前甸	上午	到 十點四十一分 開 十點四十四分	下午	到 四點二十六分 開 四點二十九分
撫順	上午	到 十一點零二分 開 十一點十八分	下午	到 四點四十八分 開 五點零二分
舊站	下午	到 十二點零四分 開 十二點零九分	下午	到 五點四十九分 開 五點五十四分
東陵	下午	到 十二點三十三分 開 十二點三十六分	下午	到 六點十八分 開 六點二十一分
奉天	下午	到 十二點五十五分	下午	到 六點四十分

奉天南雜木間客票價目表

奉天東陵間五角、奉天舊站間一元、奉天撫順間二元、奉天前甸間二元六角、奉天章黨間三元二角、奉天營盤間四元二角、奉天南雜木間五元三角五分、東陵舊站間五角、東陵撫順間一元五角、東陵前甸間二元一角、東陵章黨間二元七角、東陵營盤間三元七角、東陵南雜木間四元八角五分、舊站撫順間一元、舊站前甸間一元六角、舊站章黨間二元二角、舊站營盤間三元二角、舊站南雜木間四元三角五分、撫順前甸間六角、撫順章黨間一元二角、撫順營盤間二元二角、撫順南雜木間三元三角五分、前甸章黨間六角、前甸營盤間一元六角、前甸南雜木間二元七角五分、章黨營盤間一元、章黨南雜木間貳元壹角五分、營盤南雜木間一元一角五分

奉海鐵路公司通告

爲通告事查本路前因奉天站一時未能籌備就緒爰在大北邊門外添設臨時車站一處茲查奉天站所有站台倉庫候車室貨物處電燈電報電話及馬路等均已設置完備定於九月一日起實行遷移同時即將臨時站廢止並於大北邊門奉天站間備有汽車多輛以便旅客往來特此通告俾衆周知此告

聲明遺失滙票作廢

敬啓者敝號於夏歷六月十八日由營口永和德滙到奉天至誠永末例號碼之照付滙票一張計小洋壹萬〇參百五拾元中途將票遺失敝號具保已將此欵領出該票無論落於何人之手內概作廢紙特登報聲明

營口　中合盛謹啓

奉天南滿站驛前宮島町三番地

第一棧

日長電話六百七十五番

啓者本棧開設奉天日站票房側面相距站下十數餘步新建高大三層西式樓房房屋一百餘間每均設電燈電鈴電話溫暖汽管西式器皿被褥鐵床等項潔淨整齊另有會客官廳每層又均有廁所一切男女有別裝有自來水管隨時洗滌專派公實內夥身穿本棧號坎上站迎送客人行李等物專備大車起送車夫亦穿號坎以免錯誤代客購買車票報關納稅諸事無不迅速運貨亦必定期不悞本棧及設有錢莊兌換金票大洋當要無欺專爲客便每日備兩餐看饌如不願用普通飯菜可另隨意點菜一切無不便利　定於夏歷八月初七日開市　凡往來仕官紳商各界諸君如蒙惠顧無任歡迎

本棧主人謹啓

招聘吉林各縣代理紙煙廣告

華商奉天協和煙草公司新發明各種國貨香煙爲推廣銷路起見特在長春頭道溝日本橋設一總銷處如有同志提倡國貨者欲包辦此種煙業務請函商或臨時處接洽恐未週知特此聲明

華商奉天協和煙草公司吉林省總行啓

連陞棧廣告

本棧此番開辦與前大不相同因爲擴充營業起見特租妥浪速町三階大樓壹處通共百有餘間寬濶潔淨熱鬧非常男客女眷各有分室迎送週到方便寢食貴客駕臨一試便知不謬也

大連市浪速町　電話七四六〇番　本棧主人謹啓

協和醫院

內科　外科　婦人科　花柳病　戒除阿片嗎啡癮　新到德國六〇六新藥

爲程乃斌君之遺族募集恤金

程乃斌氏先後歷充泰東報及本報記者爲人忠誠篤厚服務社會十餘年知與不知莫不交口譽之不幸於上月間遽赴玉樓之召程氏生前以廉介自守身後遂不免蕭條孀婦遺孤慘苦之狀爲有心人所不忍睹誦人等與程君既有交誼不能坐視用特發起募集義金以恤孤遺倘念程君遺族者皆能傾囊相助源々而來不惟鄙人等銘心不忘即亦當感激於地下也現規定辦法如左

一、義金限度(須在兩元以上)
一、屆止日期(由八月一日起至九月一日止)
一、收欵地點(小河子公議會及市內滿洲報)

發起人　關睦堂　徐香圃　劉仙洲　傅立魚　藍少齋　孫子傑　段心一　王茂田　市川年房　沈止民　劉召卿　畢乾一　呂儀文　平山武靖　張幹臣　孫鉞五　張蔭庵　西片朝三　楊秀一　金念曾　劉炎生　干起五

鐵路時刻

支線時刻

瑣聞

△會長不平物價▽

(海城)邑西北騰鰲堡商會長劉殿文數日前卽接到平抑粮價告示直至二十八號方纔貼出騰鰲除高粮米落價外其餘各貨一仍其舊故街談巷議謂劉氏係廣興盆棧長風經理存積高粮雜貨甚夥故意秘而不發冀減少賠損故平抑物價亦輒未提及一般鄉民嘖有煩言云

△教所招募傭人▽

(海城)教育公所僱員王仁修因有別就曾向所長辭去本職遺缺未便久懸於日昨(廿九號)張佈告另招一名以重職務聞月薪奉大洋三十元自願就者須到所臨時試驗以觀成績云(翰)

△奸商高擡市價▽

(營口)自當局整頓圜法以來奉票已日見提高一般貧苦之民此後可不致與飯粥不繼之嘆矣詎竟有大謬不然者卽如衣食住三大要素及人生必需之柴米油鹽等各項物品之價格雖較前稍落倘以今昔之錢法相比擬仍無甚顯殊似此殘民牟利之奸商雖殺戮之亦不足憐惜也其他如柴草煤炭魚肉蔬菜等物價較之數日仍未稍減而人民夙所景仰之官府亦竟置之不理豈他處皆能平抑物價獨營口不能耶抑營埠當道固願彼輩破壞錢法耶斯誠令人不可解者也

△奉令鎗斃二匪▽

(莊河)日前縣署槍決盜犯宋天堯一名及進獄牌提該犯之際適有病犯姚文才受驚氣絕是日槍決一匪驚死一犯今日午後二十一日晚五鐘縣署又奉到省令將盜犯倪恐江呂子和二名由獄內提出驗明正身綁赴刑場執行槍斃矣此二犯卽與前日驚死之姚文才係同夥強搶之盜犯也云

△隊長政聲大著▽

(莊河)本邑警察隊大隊長高吉照君自任職以來非常勤慎頗著勞績胡匪遠跡地方安謐人民交口稱頌其帶隊下鄉紀律嚴明毫無騷擾情大反前隊長之所爲若此始不負衆民之汗血脂膏也是故誌之

△老翁險被燒斃▽

(四平街)常某者乃薗香閣主人之父也年將七旬身體素健昨晚因在後廚房存宿不知因何失愼忽而火起翁從夢中驚醒急欲奪門而去奈陣勢將焚身幸得其子趕到拚命由被烟火所迷一時不得出路亂撞一火窟拖出方得出險然已渾身燒的不堪矣燒失小房兩間餘無損壞也當翁之火傷甚重現在設法施治有無性命之憂尤難逆料也(述)

△抱養私生女孩▽

(四平街)道東南市街馬家大院住戶崔煥山昨日晨起出外散步至同生和房後忽瞥見一甫生之女孩臍帶猶存在地下呱呱而啼尚未死不覺惻隱心動隨抱之歸家交與婆兒善爲豢養矣(述)

△龜頭萬惡滔天▽

(開原)本驛小孫台三等娼窰全鳳班龜頭張六本係無賴出身而天性混雜無惡不作素日卽專以販賣人口爲事性尤淫亂其所買來之良家女子輒先遭其汚辱而後出賣暇時則恣淫其室內諸妓女妓女偶有不滿其慾者輒遭其楚責諸妓女皆俯從命敢攖其鋒者陰歷五月間曾在京津一帶販來良家女三名一年十四一年廿四龜頭對於二人日夜竭淫大肆其驅馬之性後竟帶到哈爾濱出賣得洋無算其一年方十一乳名妞子原係北京天橋張姓之女鴇頭居奇有日因其年太穉故未縱其獸慾然亦試驗數回矣日前竟賣於驛內二等娼窰蘭香閣之姜某得洋二千二百元想姜某買得此女起名小桂後來逼良爲娼決無疑意雖該女之造化爲所當慨姜某之作惡爲所當恨而龜頭之罪孽爲尤甚焉觀其姦假女汚良女販人口傷人道種種惡跡豈人所爲耶直禽獸耳惟望負有管理責者速加取締爲幸

△妙藥奇驗無比▽

(開原)驛內天興福火磨店員張海恕原籍山東蓬萊縣家有祖傳秘方能製一種靈藥名爲益母還魂丹善治婦女精閉血虧精血不調及胎前產後諸症百發百中奇驗如神以故年來銷售最廣聞其製造之方甚異除採用多數藥材外尚有許多特別物件又奇者此藥製成後非經數日日光曝晒不能成其效用惟其製造之異故能癒病如神今年又復製造數千付知之者響應而至用之者有口皆碑凡婦女得有精血之病爲此治癒者無慮數十百人將來可傳達四方普及全省凡吾女同胞苟不幸而得此病惟他藥所不治者急往求此藥可也

△騙犯已落法網▽

(安東)附屬地匿蹤之騙子手婁洪義久慣行騙實有黨羽數名曾於日警署迭犯有案該騙犯乃又於日前因騙得寬甸縣民姚振林等現小洋百餘元票洋三百餘元又託名欠帖票洋二百餘元等情旣而事爲姚某等看出破綻將婁某扭送警廳訊供尚有同夥之羅某現正在追緝中容訪再誌(力)

△錢商乘機牟利▽

(安東)本埠營錢業者近鑒於當道維持錢法之認眞其安分營業者固無何等警惕然一般嗜利之徒乃乘前往附屬地任意增擡價格藉獲厚利者實繁有徒並聞二道橋子中日搭界之合興錢莊執事賀進財日來高擡價格四五日期間竟獲厚利四百餘元云云(力)

△銀號號員公返▽

(安東)駐安東三省官銀號日前派該號辦事員某解送大宗存款前往奉天總號收儲以便分撥應用等情去已數日該員以未便久滯遂於日前乘徑安奉車公返以便向該號長報告一切云(力)

△雙玉行將移幟▽

(金州)驛前同樂堂娼寮有妓女雙玉者年逾双十姿色平平而楊花水性非常淫蕩溺其自操賣笑生涯以來最初亦頗不惡嗣以甩黑愛白是故一般惜化者相率不前因之琵琶巷口頓形冷落詎該妓女尤不甘獨宿竟與廚役某棧道明修陳倉暗渡遂將廚役擯出奈該廚役本屬花中情魔色中餓鬼每念双玉情莫可遏本年四月間該廚役某乘靜夜更深之際竟由該娼寮後身逾牆入潛至双玉香巢巫山重會詎好事多魔竟爲鳳奎撞見一場好事無形打消一時傳爲笑柄又據一消息該双玉妓女以種種穢史因之事由一蹶不振竟萌去志若再蹉跎光陰荏苒日月不居或恐施粉不靈一悞再悞聞于古歷七月內將移幟連濱露市方面操皮肉生涯云(斌)

△名妓移幟翠雲▽

(大石橋)北市場雲舫堂搭住妓女王金玉校書直產也年逾双十貌頗可人溫柔典雅才品兼優對於應酬無不竭誠自樹幟橋臺頗受遊客之歡心嗣因北市場遼遠遊客不便現移於西二道街翠雲班一般獵艷士爭先前來大有山陰道上應接不暇之勢云(禎)

△當鋪私販禁物▽

(大石橋)本鎭中國地北首路東某當鋪與蘇某係他山人久販嗎啡鴉片在橋街銷售並大宗販賣槍械聞該當號之財產亦販賣黑白貨得來銷途之廣可見一般不知有管理之責者有所聞否(禎)

△恃勢開燈供客▽

(大石橋)蓋界第四區苹蘿鋪住戶張子軒者門牌五十五號係前任屠場差人被撤在家賦閒終日與其妻醉心鴉片一日得吸數兩身無正業鳥獵之資籌措爲艱乃妙想天開卽日開燈供客并設賭局尤吹法螺謂予岳係當年之省議員現今蓋邑之巨擘也未有敢抓我之煙賭故一般煙鬼賭徒信依爲泰山可靠接踵其門絡繹不絕大有應接不暇之勢張氏如此明目張胆毫不顧忌不知制法諸公能令其逍遙法外否姑誌之以觀其後(禎)

△贖身討債糾葛▽

(皮口)東大溝寶華堂妓女寶琴年逾花信貌僅中姿有劉漢臣者與該妓情熱時刻難離客歲用洋六百元買出因錢不足貸安吉順洋一百四十元以該妓作押安某將該妓移轄城子疃街緣生涯冷落今春來皮又任金桂堂搭住有紀某與該妓發生戀愛劉某恐寶琴水性楊花得此忘彼人財兩空向寶琴贖身原價願脫離關係二人正在醞釀突有楊某將劉漢臣呈控據云劉騙妓身價係伊之欵向劉追索訛賴不付無奈起訴等因寶華堂主大紅喜見有機可乘亦起貪念到署刁言寶琴是伊之買女爭端疊起不知賢明官署何以處之容訪再誌

△菊花名不虛傳▽

(遼陽)余閱人多矣昨與友人言來鳳堂杜菊花女史新由鞍山接來者說得天花亂墜如何之好抽暇往訪至則指名招之比見芳顏果然名不虛傳花容月貌楚楚可人嫣然一笑百媚橫生詢之乃北京人也年方登瀛且通翰墨曾肄業於京師女校兼工皮簧善小曲若以才情色藝而言該女史堪稱上選洵爲羣芳之冠洽遊同志同往前觀虛語也(惜花人)

△近日市面情況▽

(遼陽)城內近日金票行市落至三元三四角現落至四元□米等類每斗較前落至一元有餘雜貨布疋每元落至一角有餘鞋舖等商亦因此低落回想十天前因搗把影響異常暴漲將搗把懲辦後金票就如斯落價究竟是奉票出多之害或是搗把之害諸君自明眞僞也(山)

△課員擢升主任▽

(撫順)奉天官商合辦金溝煤礦公司總務課員申松坡氏年少英才理事認眞果斷公私異常謹愼如是以耿耿之懷前竟見棄於該派除異己之某協理申氏以冰炭不融竟況然辭退旋以經理易人申氏又蒙總理之招聘仍委以總務課員自接事以來謙愼奉公刻又蒙上峰之嘉許調充材料股主任矣查申氏曾在兩界多年礦務數載商情礦事兩稱熟手今番接充該職定能勝任愉快云

△遊客竊物被獲▽

(遼陽)城內平康里於昨晚九時許有一少年遊□娼內乘人不備卽將某妓女由綢大衫及手表等物竊去逃避不及竟被拿獲送□警所懲辦云(山)

△委員下鄉査案▽

(遼陽)淸丈收價處據城東娘娘城子村住戶張某呈稱爲地被侵案現經該委員前往查辦不日卽能查明回城云(山)

△城內猪肉落價▽

(遼陽)城內猪肉由春至今價值疊增高貴近因錢法歸原百物因之低落肉商各戶亦議定每斤售價七角云(山)

△盂蘭大會熱鬧▽

(開通)本邑近年以來人戶日增商賈雲集加以年成豐稔一般慈善人等如葬埋遺骨修治道途等慈善義舉歷年舉行本日乃舊七月十五日歷經辦理盂蘭大會散放路燈以慰幽魂等情當由永遠興號東十甕臣邀同商團隊長王東閣氏舉辦盂蘭大會所有延請僧道及理釋人等捧經焚香並一切化費自已負責鼓樂喧闐頗極其盛云

△老翁險被燒斃▽ 見上

大連雙貞女記烈碑

大連雙貞女記烈碑者大連人士爲女子晉大有與不知族籍之女子小順所立也大有原爲滿洲世族國變而後其家中落其父某於前歲爲暴兵所掠失其踪母挈二女間關相跡卒未能値乃爲匪人所篡二女隨之俱赴大連賀大有於西崗娼寮第四十七號改名小舫年十六次女二有則質第五十二號改名小蓮年止十三大有讀書明理悼此身之墜溷思捐命以全貞時吉林某君因公至大連聞得其事爲之憤發還吉後訴諸舊故急予拯救乃藉手方始而大有之處境迫促亟亟乎有遲一刻則不能自保其純潔之勢同午夜人靜潛服罌粟然恬然以終其同寮有女子名小順者年纔十三與大有同志亦於是日仰藥自戕此民國十五年八月十五日事也於是遠近士夫

聞聲慨惜醵集資金謀爲之勒石表彰以傳久遠而屬文於余余旣詢知始末不禁扼腕悼歎而爲之辭曰有是哉亂世之人其生命直鴻毛同耶緊潮流之汶汶忘羞恥於人間旣遭逢大顚沛又孰能全性以潔其衷耶惟大有之卓志寧卽死而勿汚且又爲有力者之所知度何難於旦夕之間使瞬然之軀拔置於閨壼中耶豈謂力未及施時不相假終然罹此憫兒耶由斯觀之當此兵氛蔽天冠裳裂華胄金夜窮簷弱質冥冥以死不爲世所聞知者其數又豈有窮耶嗚呼大有如是以思不幸之幸又何用斯須之介於胸耶嗚呼小順惷然要釋何芳潔之直不入讓甘與大有駢死以相從耶嗚呼叔季之世節義凌遲茲二女之皓皓豈坤輿之淸淑至旣衰且竭而猶有鍾耶嗚呼大有嗚呼小順宇宙泯泯人間何世如斯畸行又曷不足以驢蒼松於歲寒擬勁草於疾風耶山之蒼蒼海之洋洋鬱此芳烈於山匪海更千秋之過者夫孰不景仰忻慕以低徊於此碣之穹窿耶嗚呼大有嗚呼小順死而泰山一息千古胡惜此有限之年命以競修短於朝菫與夏蟲耶

中華民國十五年八月武進楊成能

大連雙貞女捐生徇志徵集詩文表彰啓

逕啓者雙貞女捐生徇志一事揭登連濱各漢文報紙於風頹波靡之餘而挺此勁拈蒼松之操其關係人心世道豈淺鮮耶某等居住一方耳目較近聞善相告責有難寬見義勇爲誰不如我方將醵集資金勒貞珉以垂久遠復擬徵求文翰播芳風以廣流傳想連濱不少詩豪海內更多墨客分弄月吟風之翰行秀彩煥毫端闡幽光潛德之文迴異妄拋心力佇待成裘集腋輯竣編幸勿惜墨如金稽遲免顯臨書倉卒無任延跂耑頌文祺

一、事實另見碑文及近日連濱各報乞　注意

一、次序　日本人以伊呂波爲次中國以筆畫多少爲次

一、收件地址滿蒙文化協會漢文編輯部代收

立川卓堂　田岡淮海　荒木天空　野村柳洲　王健堂　尹介甫　傅肯生　杜達甫　沈止民　李文權　金念曾　金慕章　胡子晉　彭笛漁　傅立魚　陳子勛　畢大拙　楊蔭吾　楊岐山　楊華亭　許警園　關乙仙同啓

(寫眞卽晉大有二有姊妹盍大有生前乘隙邀二有所攝也)

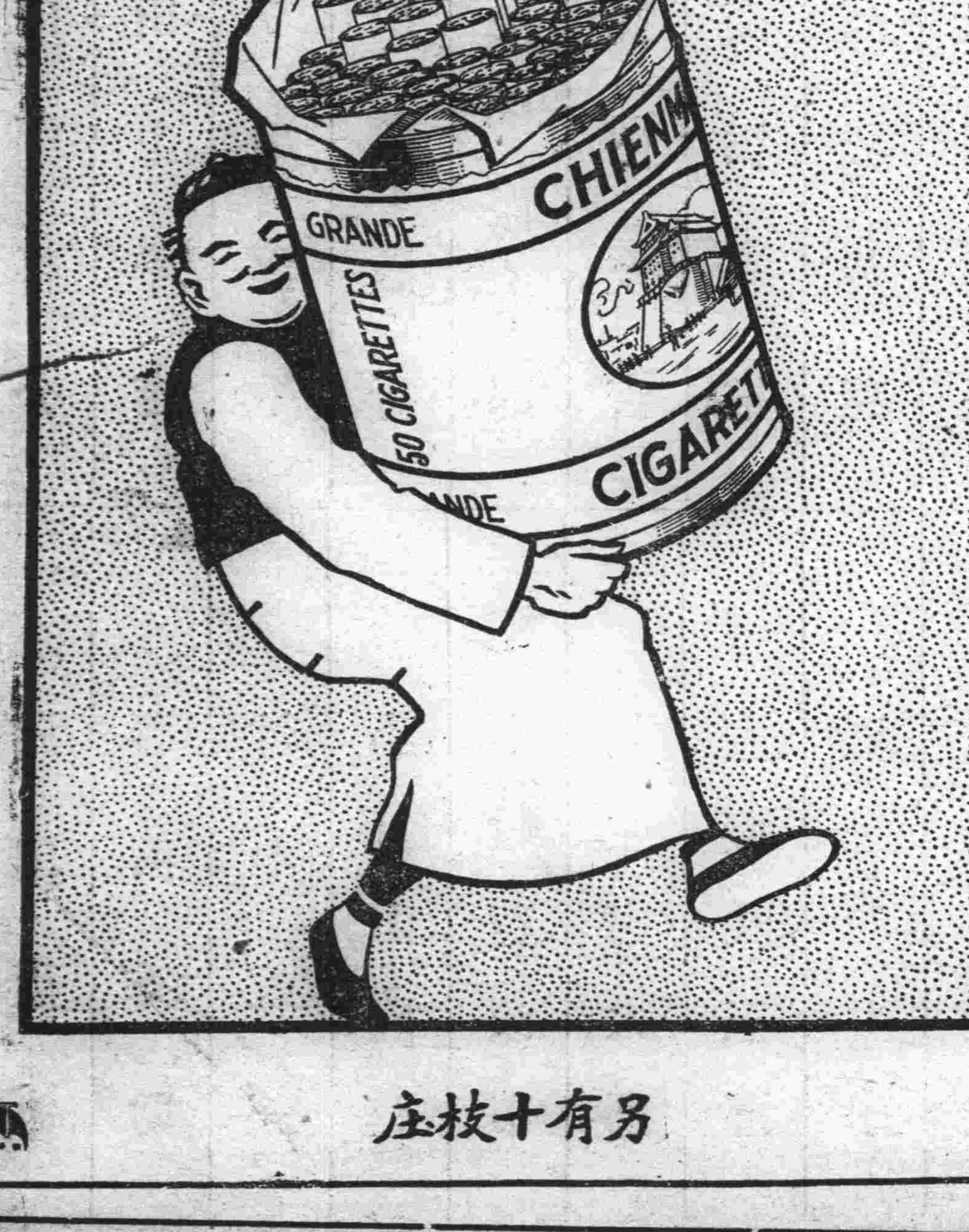

吾有大前門▲能令人人歡▲前門製法精▲他烟學步難▲

另有十枝庄

CD-120

延壽三十年

中國人民有辦事能力之時期、平均在三十年至四十年、此時期後、骸節筋骨漸堅硬不靈、軀幹日見屈曲、纔現龍鍾老者之象、無能耐勞、欲享康健快樂長生之福、奚可得哉

第威德補腎丸、乃熟諳醫理精能之化學及醫士所製、彼輩於延壽藥劑曾詳加研究、故此丸能發展全身肌肉、造成淸潔血液、防止虛弱免除疾病及未老先衰等情狀

幼年者　服第威德補腎丸身體及智力均得相當充份之發展

壯年者　服之、腎部康健、血液淸潔、身體強壯、人身主要機體常存幼壯情況、不致易於衰老

老年者　服之、得恢復體力腦力增加各部效用、血液淸潔、壯旺活潑得多享三十年壽齡、安妥無恙

請附郵票十分、索取此衛生益壽靈藥之試服樣品、卽由、貴埠藥房購用整瓶亦可

價目　大瓶二元七角半　半打十五元　小瓶一元五角　半打八元

東三省總代理營口　**源來盛洋行**

東三省官銀總號廣告

本銀號資本總額奉大洋貳千萬圓東省重要地點及京津申魯各地均設有分號及通匯機關專辦匯兌押匯抵押放欵貼現放欵保證放欵以及收受定期活期各種存欵并設有倉庫以備堆存押欵貨物利息匯水無不允辦事手續異常敏捷凡蒙惠顧無任歡迎

茲將總分號營業要目列載於後

(甲)匯兌　本大洋匯兌券免費通匯地點　奉天、東豐、通遼、通化、興京、綏中、柳河、寬甸、洮南、彰武、新立屯、新民、法庫、興成、蓋平、遼源、公主嶺、山城鎭、開原驛、范家屯、北鎭、盤山、西安、海龍、本溪、台安、鳳城、錦西、西豐、海城、臨江、輝南、岫岩、遼陽、黑山、錦縣、義縣、莊河、八面城、康平、安東、鐵嶺、營口、四平街、鄭家店、桓仁、昌圖、遼中、復縣、撫順、吉林、長春、延吉、哈爾濱道外、哈爾濱道裏、双城、寧安、下九台、黑龍江、呼蘭、望奎、佳木斯、安達站、綏化、巴彥、山海關、昌黎、留守營、黃縣、龍口、隱春、上列地點係票匯信匯概免收費至於電匯手續不同匯水電費臨時商定　免費匯款彙收公濟平市錢號銅元票如交他行發之匯兌券每百元加收匯水壹元

本大洋匯兌券照牌價作匯上海規元地點　奉天、營口、吉林、長春、哈爾濱、北京、天津、上海

本哈爾濱現大洋券免費通匯地點　奉天、吉林、長春、哈爾濱道裡、哈爾濱道外、延吉、琿春、佳木斯、寧安、雙城、黑龍江、黑河、海拉爾、滿洲里、安達站、望奎、綏化、呼蘭

本哈爾濱現大洋券並得在上列各處匯兌京津申及濟南青島煙台銀洋欵項其匯水行市臨時商定

(乙)押匯　辦理押匯各地點　奉天、營口、開原驛、錦縣、安東、鐵嶺、四平街、海城、遼陽、新民、遼源、通遼、公主嶺、范家屯、大連、吉林、下九台、長春、哈爾濱道裏、哈爾濱道外、黑河、天津、上海

(丙)各種放欵　總分各號均可商作放欵

(丁)各種存欵　收受定存活存各地點、奉天、營口、開原驛、公主嶺、四平街、鐵嶺、新民、海城、遼陽、遼源、通遼、錦縣、安東、范家屯、吉林、長春、延吉、哈爾濱道外、哈爾濱道裏、黑龍江、黑河、海拉爾、安達站、望奎、綏化

(戊)倉庫　設有倉庫各地點、奉天、營口、公主嶺、海城、長春、哈爾濱

小說

歷史小說 **五代殘唐傳** (蕉農)

第八回 四四八 亂賊肆淫威大戮疆吏 老將踐宿諾疊復名城

力抗數萬之強寇、勞苦功高、實令人佩服之至、今日又助官軍、夾攻賊兵、大獲全勝、功勞不小、他日軍事稍有眉目、老夫定當會同康招討、奏明朝廷、叙明二位對軍之勞績、庶得論功行賞、不負二將軍之戰功也、杜愔此言、躬身禀道、下官保全此城、全憑辛讜將軍、累次出奇制勝、殺死賊兵無數、使賊人不敢公然逼城、下官不過坐享其成耳、今日巳蒙招討、提兵來援、解除重圍、若他日論功行賞、皆由辛讜一人之力、下官又何敢掠取他人之功、以爲已有哉、辛讜從旁聽了、正想用言推讓、忽見何招討開口說道、二位將軍、同心協力、保全此垂危之孤城、正所謂勞苦功高、勞績惟均、正不須互相推讓也、杜愔聞命、遂也不再謙辭、忙即遂請何招討、李藩王等、一干大小將士、一同入城歇馬、何全暐聞禀、遂即率同許多將官、隨同着杜愔、並馬入城而去、到在城中、一同來至刺史公署、下馬入坐、杜愔此時、忙即分付人役、預備酒席、不一時、盛宴齊備、杜愔忙請何全暐、李克用二人、上坐、其餘衆將、挨次序坐、杜愔與辛讜二人、主位相陪、飲酒中間、杜愔提起粲次守城情形、不特稱頌將軍、忠勇殺賊、並稱有徐雲虔將軍、協助守城、厥功甚偉、李克用聽了、忙卽說道、本藩自到中原、卽久聞康招討向我說道、曾御察帳下、有一員勇將、名喚徐雲虔、亦係齊月老師門下弟子、智勇足備、當爲今不可多得之將材、可惜自斗山失敗後、此人遂不知下落、或者一時陣亡、亦未可知、本藩每聞此言、心中常懷悒々、意謂有如此英雄師弟、竟不獲見面、未免可惜、今幸此人尚在、並且在此間、卓立守城之功、眞是可喜之事、於今徐壯士、卽在此間、何不請來一敘、杜愔聞言、忙躬身答道、皆因伊之官卑職小、又係敗逃之將、恥因招討在坐、故未敢冒然來見、今蒙王爺見愛、待下官前往喚來便了、說能、遂卽立起身來、親自去了、去不多時、遂偕同徐雲虔來見、雲虔到在筵前、忙卽向上跪下、口稱逃將徐雲虔叩見、何全暐坐在上面、剛欲有言、忽見李克用欠身離座、走至徐雲虔面前、用手攙扶道、賢弟請起、徐雲虔道、末將敗逃之人

贈渡艇居士 (塵隱)

學源佛深學、覺園性自覺、園中菩提茂、源頭靈泉活、平等居衆生、隨喜了執著、芥子納須彌、廣大無邊角、悲智眞双圓、暗明獨超卓、佛也二而一、莫能測其邊、試問佛是誰、寸心暗商権、夢錫渡艇名、妙理漫評駁、地獄誰、舍舟莫擒捉、我念風自來、我自拔、苦海舟自擺、舍我更阿我身舟自渡、佛渡我難渡、我渡我較確、渡我才渡人、渡人我把握、傷哉佛罪人、與佛獻狂、我佛與人無至誠、無非生諂諛、本有容、彼自受摧剝、永世墮淵犖、不得伸蹤、願汝自今始、一切滌汚穢、斂汝才縱橫、郎汝氣卓犖、毀汝浮文章、改汝僞禮樂、汗流淚下時、晨雞聽屋々穩撐我度舟、度世脫五濁

鵲橋仙 (七夕)(知非)

花開花謝、月圓月缺、似水流年暗度、吹簫彈鋏亦英雄、都落在窮途日暮、歸時臘盡、來時春老轉眼金風玉露、黃姑織女又相逢空目斷故鄉雲樹

遊記

旅延途中片片錄 (二) (李芙蓉女士)

渡松花江、東行三里有奇、卽到龍潭山、吉垣盛地也、亦古蹟也、同車楊君云、山中林石淸幽、有水一潭、深不能測、冬亦不冰、山名龍潭、其意本此、附近有廟宇、飯莊、爲各界讌會酬酢之所、一時招妓稱觴、則釵光鬢影、絲竹之聲、不絕于耳、遊人常踵接焉、予過此時、已蒼靄茫茫、夕嵐隱現矣、迄今猶以未睹爲憾、由吉經額、敦兩縣、而至延吉、統計八百餘里、旱路崎嶇、車馬艱苦、竟日止行三四十里、路既險阻、地亦荒涼、人煙、村落、郵傳館舍、一如奉省、行客歌苦處、爲老爺嶺、張廣才二嶺、山勢絕陡似孤懸石壁、古松參雲、彌亘數十里、電線經過二嶺時、不植電桿、以樹代用、御者曰、往來車輛、時常露宿于此、水咤鳴雉、罕如塞外、荒草粘天、野獸肥之句、殆似之矣

南遊日記 (十二) (化楫青)

(海城陳俗宗記)

鏡心凹凸不齊、照之怪形百出、殊覺英雄到此亦失本色、獨最厭人者、有騎驢競走、動輒數百碼、殊不雅觀、更上數層、則雜劇橫陳、照像館、番菜館、酒樓茶榭、無一不備、圓轉而下、由地道穴過馬路、又是一番世界、中有鰲山一座、松蒼石怪、路經崎嶇、人可攀登而上、山腰有洞、漆黑如不見底、山上有亭、亭中設座、可容六七人、依山鑿石爲池、水光溶溶、環繞其下、上有虹橋可渡、雖非天然景緻、而構造之完美、足見匠心之巧妙矣、海南笑語喧嘩、凝目睇視、有幾多小女爭戲秋千、此風北地猶未行也

線本鐵 車發着

(十一月一日改 字は午前)

(北行)

—	8.03	11.05
—	9.30	10.00
—	8.08	11.16
—	9.40	10.11
—	8.15	11.20
—	9.49	10.22
—	8.16	11.22
—	9.51	10.24
—	8.40	12.02
—	10.27	11.05
—	9.07	12.39
—	11.00	11.46
—	9.12	12.45
—	11.05	11.52
—	10.03	1.57
—	12.08	1.19
—	10.09	2.05
—	12.15	1.26
—	11.23	4.45
—	1.44	3.09
—	11.28	4.51
—	1.50	3.15
.35	12.24	11.35
.10	2.58	4.35
.45	12.31	12.45
.25	3.10	4.50
.02	1.28	2.28
.46	4.17	6.11
.23	1.41	2.56
.08	4.37	6.32
.25	1.42	2.58
.10	4.39	6.34
.03	2.08	3.40
.46	5.12	7.10
.10	2.14	3.55
.00	5.20	7.20
.19	2.59	5.15
.12	6.19	8.27
.23	3.04	5.17
.17	6.22	8.32
.34	3.12	5.30
.28	6.32	8.43
.38	3.13	5.33
.33	6.34	8.48
.50	3.23	5.50
.45	6.45	9.00
.10	3.35	6.16
.10	11.20	7.05
.20	——	——
.53	4.37	8.15
.00	1.30	8.40
.03	——	——
.00	4.43	8.30
.10	1.45	8.45
.10	——	——
.44	5.15	9.35
.00	2.54	9.28
.04	——	——
.48	5.17	1.07
.05	9.31	12.06
31	5.48	1.55
12	10.10	12.51
37	5.54	2.03
20	10.15	12.57
02	6.52	3.35
12	11.41	2.19
08	6.57	3.3
20	11.47	2.2
28	7.53	5.10
10	1.00	3.5
34	7.59	5.2
23	1.06	4.0
21	8.32	6.1
53	1.52	5.3
05	9.00	7.0
55	2.30	5.3

(南行)

00	8.30	12.0
10	6.50	10.3
33	9.18	12.5
54	7.57	11.2
06	10.05	1.4
36	9.10	12.1
12	10.15	1.4
43	9.22	12.2
.06	11.34	3.1
.53	11.10	1.4
.11	11.43	3.1
.59	11.20	1.5
.11	1.06	4.
.23	1.07	4.
.16	1.12	4.5
29	1.18	4.
.45	1.53	5.4
.08	2.17	4
.00	11.47	1.
.48	8.12	2.
.27	——	——
.07	12.20	2.
.31	8.54	3
.17	——	——
.20	11.26	2.
.38	9.00	3.5
.30	——	——
.20	1.28	4.
.20	10.35	7.
.25	——	——
40	1.40	4.
.40	10.50	7.
.56	1.50	5.
.62	11.02	7.
.50	1.51	5.
.55	11.05	8.
.11	1.59	5.
.05	11.15	8.
.13	2.00	5.
.08	11.18	8.
.27	2.45	6.
.11	12.20	9.
.40	2.51	6.
.20	12.28	9
2.25	3.16	7.
0.56	1.07	10
2.28	3.17	7.
0.58	1.04	10.
2.59	3.34	7.4
1.22	1.27	10.
5.06	4.26	9.
2.33	2.33	11.
5.30	4.35	9.
2.45	2.45	11.
6.32	2.04	3.
1.13	——	——
6.37	2.10	4.0
1.19	——	——
6.55	4.10	5.4
3.12	——	——
7.01	4.20	5.5
3.20	——	——
7.49	5.23	6.5
4.22	——	——
7.54	5.34	6.5
4.28	——	——
8.22	6.14	7.
5.08	——	——
8.47	6.57	8.
5.41	——	——
8.48	7.00	8.
5.43	——	——
——	8.55	7.
——	8.23	5.
——	9.00	7.
——	8.30	6.

恭祝關東廳始政二十週年

兒玉秀雄	田村羊三	藤根壽吉
伊藤董	田中喜介	藤田臣直
石本鏆太郎	田中千吉	藤田秀助
石井泰一郎	立川雲平	竹中政一
石田禮助	田邊敏行	小日山直登
原田光次郎	高柳保太郎	小數賀政市
濱田周洞	高田友吉	相生由太郎
西山左內	高橋一雄	安藤又三郎
堀諫	高橋芳藏	櫻井學
富次素平	土屋信民	佐藤至誠
乙竹茂郎	築島信司	齋藤恒
小川順之助	塚本貞次郎	木部守一
大場鑑次郎	武藤信義	岸本廣吉
大平駒槌	村井啓太郎	木村通
大藏公望	梅野實	水野柳治
岡虎太郎	植木壽	廣瀨直幹
和田敬三	久保豊四郎	平田驥一郎
神田純一	安廣伴一郎	森俊六郎
神成季吉	安岡靜四郎	杉野耕三郎
貝瀨謹吾	谷井光之助	大連岩代町磐城町角 寫眞機及材料商 高柳洋行 電話六二二〇番
橫田多喜助	松原純一	
田中直通	古澤丈作	滿洲報社同人

大連新聞

張五夫人訪問長官夫人與

在旅一日清遊紀

飽覽海上風景歸連又觀馬戲

芳踪於昨午離連歸奉

張五夫人一行、來遊大連後、復行赴旅拜訪兒玉長官夫人、卅日午後一時、分乘自動車赴旅、直到兒玉長官邸、由町野夫人帶道張五夫人先頭入長官邸、首有長官夫人及各部長夫人等出迎、中島翻譯官爲長官夫人翻譯、町野夫人爲張五夫人之翻譯、彼此畧以寒宜爲語、到迎接室少息後即入食堂用餐、在長官夫人左者爲達爾罕王妃、右爲吳氏第一夫人前方爲張五夫人、松井町野兩顧問夫人、田中署長夫人竹中經理部長夫人、武軍司令官夫人中村軍醫部長夫人、廣瀨久保兩高長夫人、山崎外事大場保安阪谷財務金井土木田中秘書官夫人以及各課長夫人、我澤赤十字支部主任夫人、中島耀譯官夫人等爲陪賓、長官夫人對于五夫人畧致歡詞、並爲介紹各夫人等、次第開飲、並於大連大和旅館招聘音樂隊爲之奏樂、張五夫人異常滿足、始終笑容、對長官夫人畧謂雨亭將軍來訪時、深蒙格外招待、至以爲感、此次來遊旅大道路風光、異常優雅、海景尤爲絕勝云云

談笑之間畢宴、於午後三時辭別官邸、另乘自動車到黃金臺長官之別邸、更爲饗以茶菓、得以飽覽海上風光、其次一行、同到博物館、由內藤博物館主事帶道巡覽樓上樓下、並且爲之說明所陳列之各種古董、極爲稱贊、樓上風俗室中所陳列之滿洲旗人和蒙古王族人形、極爲完全、惜乎其所着之鞋、乃爲近時樣式、達爾罕王妃亦云蒙古王族所着之鞋、非爲蒙王式乃清朝時代之騎兵靴並見陳列肅親王之玉璽、極爲愛賞不置、更於博物館內買以各種畫名信片、約遊覽一時餘鐘、辭出博物館、復到武藤關東軍司令官邸致謝、復到舊市街賞閱農園、少憩後、於午后五時十分、就歸連之途、張五失人並行一一筆記橋樑之名、當過蔡大嶺下之隧道時、其入口有山縣前長官之題字、因不明一字之關係、遲悞時刻、一行定於三十一日十一時發列車歸奉、至連之後、該一行二十五名、作最後之清遊分乘自動車兩回觀覽電氣遊園下之神風曲馬團、遊賞連市夜間風景、一行於三十一日午前十一時發之列車歸奉、至站送行者甚衆

在旅順兒玉長官邸中之張五夫人

前列自右起 武藤司令官夫人、蒙古達爾罕王妃、張氏五夫人、兒玉長官夫人、吳氏夫人

後列自右起 松井顧問夫人、町野顧問夫人、竹中經理部長夫人

虎疫已侵入 衛生係之煩忙 特組織防疫班

大連署衛生係茲因大連方面之病菌亦隨而繼續發生、衛生係俄然緊張、凡防疫醫師防疫警吏等皆東奔西走、極力嚴防虎疫之傳染以期使其再無遺憾之餘念一節曾迭誌報端由九月一日起、向後一星期間再施行第三期之預防注射、於是時、係內組織防疫班、以備積極的活動、其內容分庶務班消毒班、死體護送班、系統調查班、採便班豫防注射班、船舶檢疫班等七班、其中分配人員、庶務班警部補一名、監吏一名、消毒班巡查二名、日本傭人四名中國傭人二名、死體護送班、監史一名、系統調查班醫師一名、巡查部長一名、巡捕一名、採便班監史一名、巡查一名、傭人一名、豫防注射班醫師一名、巡查一名、監史一名、傭人二名、船舶檢疫班、監史一名、傭人一名云

市會可決奉迎 閑院宮之經費

第二十二回大連市會、於三十日午後三時十五分、於市會議場開會、出席議員、十二名、由杉野市長宣布開會、立川議長致述第三十號議案、大正十五年度大連市歲入歲出追加豫算之審議、更由杉野市長說明爲奉迎閑院殿下支出四千圓之費用、滿場一致贊成可決矣

赤社支部總會之 會場內外設備 在民署開會協議

八月三十日午前九時、赤十字社爲今秋舉行日本赤十字社委員部第一回社員、閑催社員總會、該會總裁閑院宮殿下、大駕光臨、故關於會場內外之設備及其他事項、在民政署會議室開會協議、云云

小學生運動會 選手之預選 谷口視學下鄉

八月廿八日午前九時頃大連民政署谷口學務、係爲關東州二十週年紀念祝賀會、擬定於旅順師範學生運動場、開管內小學校公學堂普通學堂之聯絡運動大會、普通學堂係連環竹走、以爭優勝、然各學堂生徒身體之發育不一、足力之競走難齊、乃預行挑提以取選手、故谷口學務系始赴各普通學堂、將全校生徒悉令競爭擇其成績優良好、定爲選手、以備臨時之用、想一般勇武少年、必能奮其精神、以奪其錦標也

高明齋被刺死後 乃弟來連治喪

李子才將高明齋一刀刺入肋下、送普愛病院、經陳醫生診察、知傷痕太重必有性命之憂、遂命送於滿鐵病院、未幾果死、等情、已詳前報、今其二弟高進德年三十二歲、爲料理喪事來連、據云、其兄明齋於民國十二年八月來連、居監部通永生藥房、賣方謀生、後又赴西崗德昌藥舖當坐堂先生至民國十三年始來本櫃、以爲從此書心盡力、以謀所業之發展、則斯生生計、自可取給於其中、不意禍自天降、竟以死聞、初電傳來、則一家老幼無不悲泣、然又幸其有生活之望也、及二電傳來則父母悲痛、呼天搶地、兄嫂失聲、幾不欲生、幸鄰右勸解、始得稍止、目下一家老幼、坐不安席、食不甘味、終日悲啼、生趣絕矣、兄有子女各二人、一女十歲、餘皆幼小、此後孤兒寡婦悽愴何如、且父母俱老、子侄倘幼、目下之生活、何人維持、將來之希望、徒抱悲觀、蓄彼一家兄弟三人、二弟在家經理家事、惟賴其兄、在連獲資糊口、今一旦死亡、則將來之生活困苦何如有心人能不爲之洒一掬同情淚乎並聞其弟進德曰、吾兄弟居家和順、從未駁過言、語今兄北弟南生死異路、吾不禁睹今追昔、萬念俱灰、吾兄在日、尤不能創立家業、使老幼溫飽、既已死去、則棟樑斷矣、何有生活之望乎、無論如何、今後苟有機會、必將兄之靈柩搬運回籍、以入先人之兆、嗚呼、死者已矣、復何言哉

云云

井上專務之送別宴

最近正隆銀行專務取締役井上常太郎氏業已辭職、于客月卅日下午六句半鐘、由田中大連民政署長杉野大連市長佐藤大連商業會議所會頭諸氏發起假大和旅館內開送別宴會、首由佐藤商業會議所會頭代表發起人起立述送別辭畢、井上氏又致謝辭、次則新任系賀專務述就任辭、于當晚八時二十分賓主盡歡始散會、然出席者、田中民政署長、杉野市長、小數賀助役、立川市會議長、佐藤商業會議所會頭、村井滿銀頭取、以暨各新聞代表者、中國側大連華商公議會長張本政、邵愼亭、傅立魚、麗陸堂、小崗子華商公議會長龐睦堂、副會長閻之如周子揚共中日兩方出席者約達八十餘名之多、誠一盛大送別宴會云

諮議犯誘拐捉將官裡去 派差役送情婦於山東原籍地 高世讓巡捕失小星報告警署

現住市內初音町潘修漢者、字仙舫、係奉天法政學校畢業、素與張宗昌某副官相識、均原籍山東萊州府掖縣人、曾歸其原籍地、與該副官相見、博得諮議之名、是來連大有錦衣榮歸之概、每日身着軍人服制、頭戴軍人冠、腰曳長條洋刀、乘自動車往來市中涉足於娼窯劇場、任意揮霍、大吹法螺、目空一切、大有誰能奈我何之勢、然與寺兒溝派出所高世讓巡捕相友善、當相往來、對巡捕見其軍裝儼然、意謂此次得一良好知己、他日必有莫大之希望也、不知潘則人面獸心、陽與高相友善、陰則其心目中、實會戀高景堯由牛掩領出之年方二十歲姨太太、於是忽於一日潘修漢正在高之家中、與其妾士氏通姦高則一足闖入室內、見潘此等行爲、大失所望、當時責斥潘之無理、潘亦自知罪過難逃、遂將當日所胯之長刀、作爲身後遮醜之劍、當日誇耀之軍服、變作拂拭臉汗之物、頭上軍冠、徒爲今日叩頭之附屬品、哀告移時、高景堯雖然頭戴綠巾、又恐大肆聲張若爲鄰佑聞知、身充巡捕、能不赧然、遂爲吞氣一口、默爲忍受使潘某歸宅、不知潘之歸後、賊心不死、慾火復萌、思念王氏、中心耿耿、夜不能寐、輾轉反側計畫以何方策、可以到手、什會娛樂、遂妙想天開、遣彼差人

與高世讓之妾王氏通情、相約脫離之計、竟於陰歷七月四日、將王氏誘拐而逃、乘西京丸回歸潘之山東原籍地矣、事被高巡捕探知、報告大連署、便將潘修漢押於署內、目下訊問之中云

三處分發賣 學生通學券

大連電鐵之學生通學券、以前皆由吾妻橋(二站)本社發賣、茲因一處大有不便之概、故由九月二日起、非只於本社、凡常盤橋共同事務所內電鐵出張所暨水源地電車站等三處均發賣(除星期過節外)逐日自下午一時起迄五時許、前往購買、以資學生等之便利云

爲教育基礎之 幼稚園又開課 有子女者速令入學

大連中華幼稚園、暑中休假期日已滿、於本日開園上課、據閻輝玉園長所談、連埠幼稚園、凡有十處、其中九處、均是日本人所創立、收容日本兒童、而中國方面、當此幼稚園未設立之先、並未有一處、眞謳不勝覺爲遺憾、甘願犧牲、復得候樹棠君之援助深入內地奉天北京各處研究幼稚園之綱要及其實施種種方法、在此大連繁華之區、建設一至簡未有之事業、收容中國男女幼孩、以固其胚胎教育甘願犧牲、以盡義務、不憚辛苦、首創一切、種種經費、均由小崗子華商公議會副會長提出、自己不取分文薪水始得有此幼稚園之產出也、爾今將近半載、自開園以來、兒童之加入來學者、不甚踴躍、所收之學費、又不足聘用教員之資、近來大爲金錢所困、故吾常語人曰、女子雖爲社會盡義務、亦當在一方面應有金錢之援助、不然、如吾等軟弱女子出必乘車、費無所出不亦一難事乎、言至此、面間稍現紅潤之色、不意之中、吐出心腹之言、遂換言曰、吾於教授之際、尙有餘暇、願大連市之爲父母者、爲自己子女將來成人之根本教育起見、當使幼稚之男女孩速入幼稚園、以培養其基礎、使其不受社會惡劣習慣之傳染、將來成一完全國民云云

保安主任弄璋之喜

小崗子警察支警吉田保安主任之夫人、於本月中旬產生一男、身體發育非常良好、產後母子俱各平安、現在該夫人在其自宅靜養之中、同僚者均往致賀云

地方教育委員會之決議 開演巡迴電影與設置研究會

大連地方教育會之委員會、已於客月卅日假民政署內開會矣、出席者民政署側由藤井地方課長、谷口視學以暨管內十五普通學堂長等列席後、將所討議二件事項完竣、隨即於正午散會、茲將其所協議二項、分別錄之於左

一、開演巡廻活動寫眞之件

得滿蒙文化協會後援、由九月九日起、迄十三日(五日)間、於下午七時至九時間內、於舊大連管內普通學堂巡演、以使地方一般市民、前往觀覽、今將其所定日期地址錄左

第一日(周水子普通學堂)預附近一帶村民前往觀影

第二日(南關嶺普通學堂)

第三日(柳樹屯普通學堂)

第四日(老虎灘普通學堂)係預嶺前屯及老虎灘一帶村民

第五日(沙河口公學堂分教場)預西山會一帶村氏

二、關於普通學堂長必須設置教育研究會之件

以前皆係於民政署內開會、此次將管內普通學堂會議、形式改爲於各學堂、逐月輪流、凡關於教授訓練養護、以及其他實地研究等項 惟必須設置普通學堂長研究會云

投石戲擊理髮匠 頭破乃係自傷 犯人被捕後供詞

八月二十五日午後十一時頃於大連市實町三番地前理髮者陳和經被擊一事、已誌前報、今於八月二十九日午後八時三十分、該犯人金元木年(二十三歲)於沙見町被警查署逮捕、詢問之下、該犯人曰、吾與陳和經本係舊交、常作戲謔、相見之際、吾以石相擊作戲也、然吾所發之石、未嘗命

署期已過官署 改訂辦公時間

大連民政署、遞信局、地方法院議士木課出張所、海務局、以暨其他凡與關東廳有關係之官衙等現因暑期既滿、將辦公時間、由九月一日起、皆自上午八時迄下午四時(除星期六外)爲業務時間以期市民有事之便利云

病死之看門人 決定眞性虎疫 將施行三次注射

萬慶昌油房看門人婁增福、因罹類似虎疫病、檢便結果、決定係眞性之虎列拉、遂將萬慶昌油房大事消毒、均行隔離、大連水野警察署長鑒有以上之結果、將再施行第三次之豫防注射云

因傭工途中被毆倒

原籍山東省掖縣、現住小崗子得勝街四十八番地、義盛爐鐵工所徐振(年五十七歲)因工場內正急用人、於廿七日擬赴某處雇工、突遇其同鄉胥乞成(年三十四歲)現住於北崗子池田鐵次郎處苦力隨向胥談論工場內用人等項、胥謂你們工場工資過爲低廉、且對一工人時常以惡言相對、孰要被你雇去、實係倒霉、徐聞聽所言甚不合格、双方遂起口角後胥即掀斧、將徐頭部毆傷、徐立時不省人事、後胥被小崗子署押去、目下正開訊之中、但徐之香迷不省、恐有生命之憂云

商業界中後起之秀

市內日清興信所調查係、張邁貢精錄金州、乃弟張永德氏、畢業於江省商業學校、曾任四平街錢糧業廣增盛司賬及文牘多年、昨年秋、因廣增盛歇業、而謝責歸里、當於昨歲臘、復行就任市內東鄉町天興福文牘之職、該氏少年英俊、品學兼優、對於書法、尤爲擅長、誠商界後起之秀云

巡查保薦書記 商聯會長甚維難

沙河口商民聯合會書記、因病辭職、現在家庭靜養之中、但其後任人選、尙未決定、然必用一名書記、開該會趙會長業已托人代爲聘用、已得其人、行將就任、然當未就任之先、有沙河口警察支署有瀨寬巡查急上一名刺舉薦書記一名、是時該會長趙胸中忽發躊躇之念、於兩者之間、深爲考慮採取之方、蓋有瀨氏身任沙河口警察支署巡查之職、又爲翻譯、專以調查中國人方面事宜、若此際不用所舉薦之人、必遭其白眼、後日若遇挾制、一個小會長職分、亦不能勝任、故陷於進退維谷之地步、若將以前所決定採用者、使其就任、此有瀨氏之大名片又不敢打回、若依有瀨氏之情面勢力、而採用其所舉薦之人、又想將來有不道德之事、亦不敢免其職、受有無盡之苦衷、只得忍受、故於三十一日特招集全體議員協議答覆之方策、噫、彼會長何其威有瀨之威如斯之甚也、既爲會奉矣、當以誠心待人彼以禮來、吾以禮往、人員之採用 其權乃在自己、何必以有瀨之名刺、即蹉跎不敢採、有非用其所舉薦者、不可之勢不亦陋哉

湯本堂長擬定 教育具體案 開運動學藝等會

大連土佐町公學堂長湯本政氏、爲振興教育開發地方起見、擬定一年中之教育具體案、分爲運動會學藝會教授研究會父兄聯絡會等、不一而足、運動會本年春季已過、若秋季每年多係於國慶紀念日十月初旬行之、而本年於九月間提前行之、亦未可知、學藝會之種類爲二、一係兒童學藝會本兒童之自發練習學藝、小人小藝、極屬有趣、一係學堂命令學藝、曾即普通之學藝會也、其舉行之期、應在十二月末、至於教授研究會每月一回、各師輪流、將來之模範教授者、其順序列左

十月分之模範教授者 傳鎭國

十一月分之模範教授者 王安魯

十二月分之模範教授者 王喜善

二月分之模範教授者 石橋英

三井洋行定期行輪

●開往北米
▲伊吹山丸 十月十九日桑港
所有水脚等項新照會處帳房可也
船 大連山縣通三井物產會社
大部出張員代表電話七一一〇
荷物取扱店
大連山縣通 宮崎商會 電話七一〇一番

日本郵船定期行輪

●開往歐洲
▲利滿丸 九月五日李浦
▲大阿邦丸 十月九日漢堡
●開往米國
▲函館丸 九月三日紐育
▲靜岡丸 九月六日沙市
◎近海郵船大連出帆
●開往橫濱神戶
▲淡路丸 九月七日
▲相模丸 九月一日
▲宮浦丸 九月二十一日
●開往天津
▲相模丸 九月廿日
▲宮浦丸 九月十三日
▲高砂丸 九月五日
●開往長崎神戶大阪
▲高砂丸 九月十三日
◎朝鮮郵船大連出帆
●開往青島仁川鎮南浦
▲錦江丸 九月一日
●開往仁川長崎鹿兒島
▲羅南丸 九月十二日
以上各船因天氣及其他事宜時行改期
大連市山縣通
朝鮮郵船株式會社代理店
近海郵船株式會社代理店
日本郵船株式會社大連出張所
電話 七八四六番

大阪商船定期行輪

●開往門司神戶大阪(每日午前十時出帆)
▲貝加爾丸 九月七日
▲哈爾濱丸 九月十一日
●開往上海福州基隆高雄
▲香港丸 九月四日
▲盛京丸 九日廿一日後三時
▲青州丸 九月十二日同
▲廿六共同丸 九月一日同
●開往新義州鎮南浦仁川群山木浦釜山長崎鹿兒島三角若津
●開往朝鮮由經長崎鹿兒島
▲大智丸 九月二日前九時
●開往歐州上海香港新嘉坡經由
●開往紐育
▲得利益丸 九月十日
●開往北米(神戶沙市經由)
▲巴里丸 九月一日
大連市山縣通
大阪商船株式會社大連支店
電話四一三七番

◎日清汽船出帆

●開往上海青島
▲華山丸 九月十二日
▲唐山丸 九月四日前九時
日清汽船代理店
大阪商船株式會社大連支店

大連汽船定期行輪

●開往芝罘青島上海滿鐵航路船
▲大連丸 九月四日正午
▲榊丸 九月一日正午
●開往天津
▲西京丸 九月七日正午
▲天潮丸 九月三日後二時
●開往登州府龍口
▲龍平丸 九月一日後六時
●開往香港
▲興順丸 九月一日
●開往安東
▲濟通丸 九月四日後四時
大連市山縣通
大連汽船株式會社
眼房電話七二七五番

政記公司定期行輪

▲永利號 九月二日芝罘
▲有利號 九月三日安東
政記輪船股分有限公司
電話四一四一

中華女子手藝學校招插班生廣告

一、目的 提高中華女子之知能藉以增進其家庭幸福
二、教科 教授關於女子應用之一般技術先設裁縫及編物二科附帶國文算術
三、入學資格 公學堂或高等小學畢業或同等程度者但本屆招生豁免考試
四、報名地址及期限 儘陽歷九月五日在紀伊町南端滿蒙文化協會內本校事務所報名(欲閱簡章者可向本校事務所取索)
文化協會附設 中華女子手藝學校特白
(電話三八〇五・三七四一番)

賠欵迅速

松樹中華順代理營口先施保險公司
啓者敝號七月五日早兩點鍾偶遭回祿之災貨物及房屋盡付一炬幸於春間經敝號將貨物衣服生財並房東之房均以本街中華順代理營口先施保險公司保有火險當經該代理與先旋公司經理調查確實遂即將賠欵照數付清足見該公司信用卓著經理諸君辦事敏捷用特登報而鳴謝忱
松樹洪興達啓

和聚永錢莊聲明披夥啓事

敬啓者 敝人潘壽亭前在大連西崗街開業數年於民國十二年玆有姜叙五于壽山續資改爲和聚永昌記字號重振舊業共推于錫卿爲司事今逢賬期東西將賬如數算清不欲前圖姜于二東將資本鴻利等如數撤清司事于錫卿亦將身股所披之鴻利如數支出幷以出號外就將號內之舖墊等項仍歸潘壽亭留存至於號內存欠賬項俱歸于錫卿收付與潘壽亭毫無關係恐日糾紛載報聲明今有平度順泰興匯兌莊續資與潘壽亭接將原有之舖墊合夥將和聚永昌記改爲和聚永興記字號共聘市聲爲司事仍在原址作錢業匯兌生意業已開幕至於匯兌各處銀圓匯費格外克己欲有包送到家者 決不悞期倫蒙各界諸君賜顧者無任歡迎之至恐未週知特此佈告
大連西崗街一百十一番地 長 電話 六九七九番
和聚永興記錢莊謹告

聲明披夥脫離關係

敬啓者前有姜叙五于壽山潘壽亭共出資本推于錫卿爲執事於民國十二年在大連西崗開設和聚永昌記錢莊現因賬期已滿東夥均不欲合夥前途將營業期內所得鴻利照賬如數按股分披安協潘壽亭業將舖墊留下仍作和聚永字號將該牌子昌記二字去之嗣後無論有何糾葛概與姜于東夥毫無關係惟有和聚永昌記營業期內所有欠內欠外一切事項均歸姜于東夥完全負責清理與潘某無干除立清結字據各執一份外合亟登報聲明特此
股東 姜叙五 于壽山 謹白
執事 于錫卿

福興昌開業廣告

敬啓者平度于龍九現已聯成新舊合東復在大連西崗街壹百〇九番地即將裕興恒之舖墊完全接兌開設福興昌錢莊擬於夏歷七月初八日開幕營業以期及前在和聚永昌記之夥友均來總號仍以專辦匯兌及零星兌換爲宗旨信用照常如蒙光臨則不勝歡迎至恐未週知特此聲明廣告
長電話三〇四一番七四一〇番
本號主人謹啓

博愛醫院

大連小崗子宏濟街
耳鼻咽喉科 主任 孟天成
外科 主任 郭進木
內科 主任 徐榮
產婦人科 主任 日冲ヒナ
電話 五四六七 六八〇九番

恭祝關東廳始政二十週年

大連市
華商公議會
會長 張本政
副會長 劉仙洲 李升海

大連小崗子
華商公議會
會長 龐睦堂
副會長 周子揚 閻之如

大連市浪速町
東永茂代理店
主人 李升海

大連市愛岩町四〇番地
儲蓄公司兩替商
主人 劉仙洲

大連市監部通
政記輪船公司
經理 張本政

大連市伊勢町
福順義代理店
主人 龐麗堂 龐睦堂

大連市福德街
泰來油坊
主人 周子揚
電話 六七七六 七二四五番

大連市西崗街
新業銀號
主任 閻之如
電話 六二九五 六七九三番

大連市西崗街
小崗子積善堂
主人 朱春山
電話 四四五二

大連市太平町
天興福第一油房
主人 邵慎亭

大連市奥町四拾八番地
雙聚福錢莊 油房
主人 安承生

大連市近江町
福順厚
總經理 董鑑泉
副經理 曲子源
電話 七一四一番

大連市監部通七七番地
小賣所組合
正組合長 藍少齋
副組合長 段鴻志 蘇貴亭
電話 三四八三番